CHANGAN

الجديدة كلياً
UNI-T سبورت

قـــوّة أكـبر. أداء أعـــلـى.

محرك تيربو
بسعة ٢,٠ لتر

٢٣٠ حصان

ناقل حركة
أوتوماتيكي ٨ سرعات

أقساط شهرية
١٥٠ر.ع*
لمدة ٦ سنوات

ضـمـــان ســـوبـر
٦ سنوات غير محدد المسافة#

#تطبق الشروط والأحكام. *يتم احتساب القسط الشهري المُيسر بناءً على دفعة مقدمة ٢٠٪ فترة سداد للقرض ٦ سنوات، خاضع لموافقات الائتمان من البنوك فقط. ينطبق على المركبات المشتراة للاستخدام الشخصي. الصور المعروضة لأغراض توضيحية فقط. قد تختلف المواصفات حسب نوع الطراز. في حالة أي طلب أو استفسار يُرجى زيارة صالة عرض شانجان، لتجربة قيادة الطراز المختار والحصول على كافة التفاصيل ذات الصلة بالسعر، والعروض الترويجية السارية.

الخليج العربي للسيارات والمعدات ش.م.م

صالات العرض:
القرم ٩٤٦٤١٠١٠، الموالح ٩٧٨٨٨١٨٠، نزوى ٩٦٦٢٨٩٤٠
صحار ٩٥٣٥١٢٠، صلالة ٩٦٦٢٩٠٥٠، عبري ٩٦٦٢٨٩٣٠
بركاء ٩٦٦٢٩٠١٠، صور ٩٦٦٢٨٩٢٠

٨٠٠٥٠٨٠٠
٩٦٦٢٨٩٠٩
changanoman
www.changanoman.com

س.ت. : ١٢٣٣٦١

العدد 9829/ 16 صفحة (200 بيسة)

shabibaofficial shabiba alshabiba shabiba.com

رئيس مجلس الإدارة: محمد بن عيسى الزدجالي **رئيس التحرير:** أحمد بن عيسى الزدجالي

الشبيبة

alShabiba

الأحد
7 جمادى الأولى 1448هـ
18 أكتوبر 2026م October

تطبع في مطابع مجموعة مسقط للإعلام

فائزة بهذه الجوائز العالمية
جائزة من جمعية التصميم الصحفي والوفيح للمعلومات البيانية، آسيا الإعلامية

عُمان OMAN

الشبيبة اف ام
app.shabiba.fm
97.5 مسقط 98.5 ظفار

الفائز

6 085010 120027

جلالة السُّلطان يهنئ رئيس جمهورية أذربيجان

مسقط - العُمانية: بعث حضرة صاحب الجلالة السُّلطان هيثم بن طارق المعظم -حفظه الله ورعاه- برقية تهنئة إلى فخامة الرئيس الدكتور إلهام حيدر علييف رئيس جمهورية أذربيجان، بمناسبة ذكرى استقلال بلاده. أعرب فيها عن تمنياته الطيبة لفخامته بالتوفيق والسداد لتحقيق المزيد من الإنجازات والتطلعات خدمة لمصالح شعب بلاده الصديق، راجيًا لعلاقات التعاون والشراكة بين البلدين استمرار التقدم والنمو في مختلف المجالات.

تعزيزًا للروابط التاريخية الممتدة بين البلدين

جلالةُ السُّلطان يقوم بزيارة «دولةٍ» إلى المملكة المتحدة..الاثنين

مسقط - العُمانية

بمشيئة الله تعالى وتوفيقه سيقوم حضرةُ صاحبَ الجلالة السُّلطان هيثم بن طارق المُعظّم /حفظَهُ اللهُ ورعـاهُ/ بزيارة «دولـة» إلى المملكة المتحدة ابتداءً من غدٍ الاثنين.

جاء ذلك في بيانٍ صادرٍ عن ديوان البلاط السُّلطاني فيما يأتي نصُّهُ:

//تعزيزًا للروابط التاريخية الممتدة بين سلطنة عُمان والمملكة المتحدة الصديقة، وتلبيةً للدعوة الكريمة الموجّهة إلى حضرة صاحب الجلالة السُّلطان هيثم بن طارق المُعظّم -حفظه الله ورعاه- من جلالة الملك تشارلز الثالث ملك المملكة المتحدة لبريطانيا العظمى وأيرلندا الشمالية ورئيس الكومنولث، سيقوم - بمشيئة الله تعالى وتوفيقه - عاهل البلاد المفدى بزيارة دولة إلى المملكة المتحدة ابتداءً من يوم الإثنين الموافق التاسع عشر من شهر أكتوبر الجاري لعام ٢٠٢٦م. وتأتي زيارة جلالته /أيّده الله/ إلى المملكة المتحدة في إطار تعزيز كل ما من شأنه الارتقاء بأوجه التعاون القائمة بين البلدين في مختلف المجالات وسبل تطويرها بما يخدم مصالحهما وتطلعاتهما حاضرًا ومستقبلًا، كما سيتم خلال الزيارة التشاور والتنسيق بين القيادتين حيال مختلف التطورات على الساحتين الإقليمية والدولية.

التفاصيل أ 6

تقديرًا من لدن جلالته لجهودهم المخلصة وتفانيهم في أداء واجباتهم العملية

أوسمة سلطانية

التفاصيل أ 4

وجهت كلمةً بمناسبة يوم المرأة العُمانية

السّيدةُ الجليلةُ:احتفاءنا تأكيدٌ على مكانتها الأصيلة وتمكينٌ لدورها في بناء الوطن

مسقط - العُمانية

وجّهت السّيدةُ الجليلةُ حرمُ جلالة السُّلطان - حفظها الله ورعاها- كلمةً بمناسبة يوم المرأة العُمانية الذي يوافق الـ 17 من أكتوبر من كل عام، فيما يأتي نصُّها:

«يُسعدني في هذا اليوم السابع عشر من أكتوبر الذي يتحلى بحلة الاحتفاء بيوم المرأة العُمانية أن أشارك هذه المناسبة المملوءة ودًّا وتقديرًا لنساء عُمان اللاتي حملن على أكتافهن إرثه المجيد ورسالته النقيّة فازدانت عُمان بهن ضياءً وابتهاجًا، وأهنِّئ كل أسرة في وطننا المعطاء، وكل امرأة تظلها سماؤه وتحتضنها أراضيه.

إنّ احتفاءنا لهذا العام بيوم المرأة العُمانية ليزداد ألقًا أن مُنحت نساء عُمان امتيازًا ساميًا من لدن حضرةِ صاحبِ الجلالة السُّلطان هيثم بن طارقَ المعظّم /حفظه الله ورعـاه/ بتخصيص مقعدٍ إضافيّ للمرأة في مجلسِ الشورى عن كل محافظة.

التفاصيل أ 2

مجموعة المواد الغذائية تسجل أعلى معدل ارتفاع

3.2 بالمائة معدّل التّضخّم خلال سبتمبر 2026م

مسقط - العُمانية

بلغ معدل التضخم في سلطنة عُمان 3.2 بالمائة خلال شهر سبتمبر 2026م، مقارنة بالشهر المماثل من عام 2025م، وفقًا لبيانات الرقم القياسي لأسعار المستهلكين الصادرة عن المركز الوطني للإحصاء والمعلومات، فيما بلغ متوسط معدل التضخم خلال الفترة من يناير إلى سبتمبر 2026م نحو 3.0 بالمائة.

وأظهرت البيانات ارتفاع أسعار معظم المجموعات الرئيسة، حيث سجلت مجموعة المواد الغذائية والمشروبات غير الكحولية أعلى معدل ارتفاع بنسبة 8 بالمائة على أساس سنوي، تلتها مجموعة النقل بنسبة 4.8 بالمائة، ثم مجموعة السلع الشخصية المتنوعة والخدمات بنسبة 4.7 بالمائة.

التفاصيل ب 1

2.1 مليون أنثى خلال عام 2025.. 71 بالمائة منهن عُمانيات

مسقط - العُمانية

بلغ إجمالي عدد الإناث في السلطنة نحو مليونين و115 ألفًا و212 أنثى في 2025، شكّلت العُمانيات منهن نحو 71 % بإجمالي بلغ مليونًا و510 آلاف و248 عُمانية، فيما شكّلت الشابات العُمانيات في الفئة العمرية (18-29) سنة نحو 18 % من إجمالي العُمانيات.

التفاصيل أ 8

البلاد تستعد لتأثيرات ظاهرة «النينو»

مسقط - ش - العُمانية

تُشير التوقعات إلى تغيرات في معدلات هطول الأمطار ودرجات الحرارة في البلاد خلال الأشهر المقبلة، مع استمرار فرص تشكّل الحالات المدارية في بحر العرب، وحذر تقرير من احتمال جريان الأودية وتجمع المياه في بعض المواقع نتيجة هطول الأمطار، إلى جانب نشاط الرياح وارتفاع أمواج البحر وتساقط حبات البرد.

التفاصيل أ 2

القبول الموحد يطرح 2894 مقعدًا دراسيًّا شاغرًا

مسقط - ش - العُمانية

أعلن مركز القبول الموحد بوزارة التعليم اليوم بدء التسجيل لمرحلة الفرز الثاني للعام الأكاديمي 2026/2027، اعتبارًا من اليوم الأحد، وإلى يوم السبت الموافق 24 أكتوبر 2026م، لإتاحة الفرصة أمام الطلبة المستوفين لشروط القبول للتنافس على المقاعد الدراسية الشاغرة في عدد من مؤسسات التعليم العالي داخل سلطنة عُمان وخارجها.

التفاصيل أ 5

مسندم تحقق تقدمًا في مستهدفات رؤية عُمان 2040

خصب - العُمانية

تشهد محافظة مسندم تنفيذ عدد من المشروعات الاستراتيجية والمبادرات التنموية المرتبطة بمستهدفات رؤية عُمان 2040، في إطار الجهود الرامية إلى تنويع القاعدة الاقتصادية، واستقطاب الاستثمارات، وتطوير البنية الأساسية والخدمات، وتنمية القطاعات السياحية واللوجستية والسمكية، بما يسهم في توفير فرص العمل والارتقاء بجودة الحياة في مختلف ولايات المحافظة.

وقد حققت المحافظة تقدمًا ملحوظًا في تنفيذ مستهدفات الرؤية، من خلال المواءمة بين المشروعات التنموية والاستراتيجية ومؤشرات الأداء المعتمدة.

التفاصيل ب 4

#تطبق الشروط والأحكام. *يتم احتساب القسط الشهري الميسر بناءً على دفعة مقدمة ٢٠٪ فترة سداد للقرض ٦ سنوات، خاضع لموافقات الائتمان من البنوك فقط. ينطبق على المركبات المشتراة للاستخدام الشخصي. الصور المعروضة لأغراض توضيحية فقط.

تخصيص مقعد إضافي لها في مجلس الشورى عن كل محافظة يعزز مشاركتها الوطنية

السيدة الجليلة تؤكد مكانة المرأة العُمانية ودورها في بناء الوطن

مسقط - العُمانية

وجّهت السّيدةُ الجليلةُ حرمُ جلالة السُّلطان – حفظها الله ورعاها – كلمةً بمَناسبة يوم المرأة العُمانية الذي يوافق الـ 17 من أكتوبر من كل عام، فيما يأتي نصُّها:

«يُسعدني في هذا اليوم السابع عشر من أكتوبر الذي يتحلى بحلة الاحتفاء بيوم المرأة العُمانية أن أشارك هذه المناسبة المملوءة ودًّا وتقديرًا لنساء عُمان اللاتي حملن على أكتافهن إرثه المجيد ورسالته النقيّة فازدانت عُمان بهن ضياءً وابتهاجًا، وأهنّئ كل أسرة في وطننا المعطاء، وكل امرأة تظلها سماؤه وتحتضنها أراضيه.

إنّ احتفاءنا لهذا العام بيوم المرأة العُمانية ليزداد ألقًا أن مُنحت نساء عُمان امتيازًا ساميًا من لدن حضرةِ صاحبِ الجلالة السُّلطان هيثم بن طارقَ المعظّمَ – حفظهُ الله ورعاه – بتخصيص مقعدٍ إضافيّ للمرأة في مجلس الشورى عن كلِّ محافظة، وما ذلك إلا تأكيدٌ على مكانتها الأصيلة وتمكينٌ لدورها في بناء الوطن بما يواكب متطلبات العصر الحديث ويستشرف المستقبل بعين واثقة بقدرة المرأة العُمانية، وبإسهاماتها الحاضرة في مختلف المحافل، وإنه من موجبات هذا الاستحقاق أن يحوز ما يكافئه من مشاركة فاعلة وجهد وطنيّ مخلص.

وفي زمن تتسع فيه فضاءات المعرفة، وتتعدد مصادر التأثير وتتداخل الأفكار؛ يتعاظم دور المرأة في بناء الأمم والمجتمعات والإنسان عقلًا ووجدانًا وهوية راسخة، وكلنا ثقة أن نساء عُمان أهل للقيام بهذه المسؤولية والأمانة بما تتطلبه من فكر مستنير ومن رعاية حصيفة وعناية جادة.

إنّ الاحتفاء بالمرأة ليس احتفاءً بيوم في تقويم الوطن فحسب، بل هو احتفاء برسالة متجددة، وعطاء ممتد، وإيمان راسخ بأن تمكين الإنسان بالعلم والمعرفة، وصون كرامته، وتهيئة أسباب إبداعه، هي منارات تهتدي بها الأمم في مسيرتها نحو الرفعة والازدهار. فإلى كل امرأة عُمانية: لكِ من التقدير أصدقه، ومن الاعتزاز أرفعه، ومن الدعاء أخلصه، لتظلي منارة للأجيال، وشريكة في صناعة المجد، وصورة مُشرقة لوطن يفاخر بأبنائه وبناته، ويستمدّ من عزائمهم قوته، ومن إخلاصهم رفعة شأنه.

– فكل عام والمرأة العُمانية مصدر فخرٍ وإلهام، وشرِيكة مجدٍ لا ينضب».

خلال قمة قادة العالم في أرمينيا

السلطنة تدعو إلى تسريع الجهود الدولية لوقف فقدان التنوع الأحيائي

يريفان - العُمانية

شاركت سلطنة عُمان في أعمال قمة قادة العالم حول التنوع الأحيائي، المنعقدة في مدينة يريفان بجمهورية أرمينيا، حضر خلالها عدد من قادة الدول ورؤساء الحكومات والمسؤولين وممثلي الجهات المعنية بالشأن البيئي.مثل وفد سلطنة عُمان سعادة الدكتور عبدالله بن علي العمري رئيس هيئة البيئة.

ونقل سعادة الدكتور رئيس هيئة البيئة في كلمة سلطنة عُمان تحيات حضرة صاحب الجلالة السُّلطان هيثم بن طارق – حفظه الله ورعاه – وتمنيات جلالته لحكومة وشعب جمهورية أرمينيا الصديقة بمزيد من التقدم والازدهار ولهذه القمة بالتوفيق والنجاح.وأكد سعادته أن انعقاد قمة القادة ضمن أعمال مؤتمر الأطراف السابع عشر لاتفاقية التنوع الأحيائي يأتي في مرحلة بالغة الأهمية تتطلب من الجميع تعزيز العمل الجماعي وتسريع الجهود الرامية إلى وقف فقدان التنوع الأحيائي واستعادة النظم البيئية، بما يحقق مستقبلا أكثر استدامة للأجيال الحالية والقادمة.وقال سعادته إن سلطنة عُمان أدركت منذ وقت مبكر أهمية صون الموارد الطبيعية والتنوع الأحيائي الذي يشكل ثروة وطنية وركيزة مهمة للتنمية المستدامة، وانطلاقًا من هذا الإدراك، عملت على تنفيذ أهداف التنمية المستدامة 2030 وبشكل خاص الأهداف: الثالث عشر والرابع عشر والخامس عشر، من خلال تعزيز سياساتها وبرامجها الوطنية في مجال حماية البيئة والتقليل من تأثير التغيرات المناخية وحماية التنوع الأحيائي وتوسيع نطاق صون المناطق ذات الأهمية البيئية وحماية الأنواع والموائل الطبيعية واستعادة النظم البيئية المتدهورة وتعزيز الإدارة المستدامة للموارد الطبيعية.وأشار سعادته إلى أن سلطنة عُمان تؤكد التزامها بتنفيذ إطار كونمينج – مونتريال العالمي للتنوع الأحيائي، وبما يتوافق مع أولوياتها الوطنية ورؤية عُمان 2040 وخططها التنموية، وبما يسهم في تحقيق أهداف اتفاقية التنوع الأحيائي وغاياتها.

ولفت سعادته إلى أن مواجهة فقدان التنوع الأحيائي لا يمكن أن تتحقق من خلال جهود منفردة، وإنما تتطلب شراكة دولية حقيقية تقوم على المسؤولية المشتركة والعدالة وتبادل الخبرات والمعارف وتعزيز القدرات وتوفير الموارد المالية والتقنية للدول النامية بما يمكنها من الوفاء بالتزاماتها وتحقيق أهدافها الوطنية.

وأفاد أن سلطنة عُمان تدعو إلى تعزيز التعاون الدولي في مجالات التمويل ونقل التكنولوجيا وبناء القدرات والبحث العلمي وتبادل البيانات والمعارف، مع إيلاء اهتمام خاص لاحتياجات الدول النامية والدول ذات الظروف الخاصة، مؤكدًا أن هناك حاجة ملحة إلى توظيف التقنيات الحديثة والابتكار بما في ذلك الاستشعار عن بُعد والذكاء الاصطناعي والبيانات العلمية في رصد التنوع الأحيائي وتقييم حالة النظم البيئية وتحسين عمليات التخطيط في اتخاذ القرار.

واختتم سعادة الدكتور رئيس هيئة البيئة قائلا إن صون التنوع الأحيائي هو استثمار في مستقبل الإنسان ومسؤولية مشتركة تتجاوز الحدود الجغرافية وإن نجاحنا في تحقيق أهداف هذه الاتفاقية يتطلب منا الانتقال من التعهدات إلى التنفيذ ومن المبادرات المتفرقة إلى شراكات طويلة الأمد ومن معالجة آثار التدهور إلى الوقاية منه واستعادة النظم البيئية.

وتناقش القمة سبل تعزيز الجهود الدولية لحماية التنوع الأحيائي ووقف تدهوره بحلول عام 2030، واستعادة النظم البيئية، وتعزيز الأمن الغذائي والمائي والتنمية المستدامة، إلى جانب بحث آليات تمويل حماية الطبيعة وتوجيه الاستثمارات الحكومية والخاصة نحو المشروعات البيئية المستدامة، وتكثيف التعاون الدولي لتنفيذ أهداف الإطار العالمي للتنوع الأحيائي، استعدادًا لمؤتمر الأطراف السابع عشر لاتفاقية التنوع الأحيائي (COP17).

وتأتي هذه المشاركة تأكيدًا على التزام سلطنة عُمان بدعم الجهود الدولية الرامية إلى المحافظة على التنوع الأحيائي، وتعزيز التعاون وتبادل الخبرات في مجال حماية الأنواع والموائل الطبيعية، ومواجهة التحديات التي تهدد النظم البيئية، بما يسهم في تحقيق أهداف اتفاقية التنوع البيولوجي وأهداف التنمية المستدامة.

كما تعكس مشاركة سلطنة عُمان حرصها على تعزيز الشراكات الدولية وتكثيف العمل المشترك لمواجهة التحديات البيئية، وتطوير المبادرات التي تدعم الاستخدام المستدام للموارد الطبيعية، بما يضمن استدامتها للأجيال الحالية والقادمة.

مناقشات حول أمن الخليج ومضيق هرمز وتطوير الشراكة الاستراتيجية بين الجانبين

مجلس الشورى يشارك في اجتماع برلماني خليجي أوروبي ببروكسل

مسقط - ش ع

شارك مجلس الشورى في أعمال الاجتماع الثاني لأصحاب المعالي والسعادة رؤساء مجالس الشورى والنواب والوطني والأمة بدول مجلس التعاون لدول الخليج العربية مع البرلمان الأوروبي، وذلك بمقر البرلمان الأوروبي في العاصمة بروكسل بمملكة بلجيكا، بوفد يترأسه بمعالي خالد بن هلال المعولي رئيس مجلس الشورى، وبعضوية سعادة حسين بن محمد اللواتي عضو المجلس.

وخلال أعمال الاجتماع الذي جرى برئاسة معالي روبيرتا ميتسولا، رئيسة البرلمان الأوروبي، وبحضور معالي جاسم البديوي، الأمين العام لمجلس التعاون لدول الخليج العربية، تم بحث سبل تطوير الشراكة البرلمانية بين المجالس التشريعية بدول مجلس التعاون لدول الخليج العربية والبرلمان الأوروبي، من خلال تعزيز أطر التعاون المشترك وترسيخ آليات الحوار المنتظم والمستدام، إلى جانب تبادل وجهات النظر بشأن أبرز القضايا الإقليمية والدولية ذات الاهتمام المشترك.

وجرى خلال الاجتماع كذلك، تبادل وجهات النظر بشأن عدد من الموضوعات ذات الاهتمام المشترك، وفي مقدمتها سبل تحويل المصالح المشتركة إلى شراكة استراتيجية مستدامة، من خلال تعزيز التجارة المفتوحة، وتطوير الترابط بين المناطق، ودعم التواصل بين الشعوب.

كما ناقش الجانبان قضايا الأمن الإقليمي، بما في ذلك أمن منطقة الخليج وحرية الملاحة في مضيق هرمز والبحر الأحمر.

كما بحث الاجتماع مجالات التنسيق والتشاور بما يسهم في دعم الأمن والاستقرار على المستويين الإقليمي والدولي. كما ناقش الاجتماع تبادل الخبرات والتجارب البرلمانية في مجالات التشريع والعمل البرلماني المشترك، إلى جانب إعداد وإقرار البيان المشترك الختامي للاجتماع، تمهيدًا لرفعه إلى القمة الخليجية الأوروبية الثانية المقرر عقدها في وقت لاحق من العام الجاري 2026.

ويأتي الاجتماع استكمالًا للاجتماع الأول الذي عُقد في يونيو من عام 2025م بالعاصمة الإماراتية أبو ظبي، ويهدف إلى تعزيز العلاقات البرلمانية الخليجية الأوروبية، وتطوير آليات الحوار والتعاون بين الجانبين، بما يدعم الشراكة الاستراتيجية بين دول مجلس التعاون والاتحاد الأوروبي، ويسهم في توسيع مجالات التعاون وتبادل الخبرات والممارسات البرلمانية، إلى جانب تنسيق المواقف إزاء القضايا الإقليمية والدولية ذات الاهتمام المشترك.

وأكد المجتمعون على أن الشراكات القائمة تقوم على التفاهم المتبادل بين المجتمعات، ونشجع على تعزيز التواصل البرلماني والتواصل بين الشعوب.

«النينو» ترفع احتمالات تغير الأمطار ودرجات الحرارة في السلطنة

مسقط - العُمانية

تُشير التوقعات إلى تغيرات في معدلات هطول الأمطار ودرجات الحرارة في سلطنة عُمان خلال الأشهر المقبلة، مع استمرار فرص تشكّل الحالات المدارية في بحر العرب، وفقًا لتقرير صادر عن المركز الوطني للإنذار المبكر من المخاطر المتعددة بهيئة الطيران المدني، بعنوان «التوقعات الموسمية لظاهرة النينو والتأثيرات المحتملة على أجواء سلطنة عُمان»، للفترة من سبتمبر 2026 إلى مايو 2027.

وأوضح التقرير أن المؤشرات المناخية العالمية ترجح اشتداد ظاهرة النينو خلال الأشهر المقبلة، مع توقع بلوغها ذروة قوتها خلال نوفمبر وديسمبر 2026، مشيرًا إلى أنّ اشتداد الظاهرة قد يرتبط بتغيرات في أنماط درجات الحرارة وهطول الأمطار، فضلًا عن ارتفاع مخاطر بعض الظواهر الجوية المتطرفة عالميًّا.

وأظهرت التوقعات الموسمية للمركز أن معدلات هطول الأمطار يرجح أن تكون أعلى من المعدل المناخي في شمال سلطنة عُمان خلال أكتوبر ونوفمبر 2026، فيما يتوقع أن تكون حول المعدل في معظم المناطق خلال ديسمبر، مع استمرار فرص تسجيل معدلات أعلى في المناطق الشمالية، في المقابل يُرجح أن تكون الأمطار أقل من المعدل في المناطق الساحلية المطلة على بحر العرب خلال أكتوبر.

وفيما يتعلق بدرجات الحرارة، تشير التوقعات إلى تسجيل معدلات أعلى من المستويات المناخية المعتادة في مختلف أنحاء سلطنة عُمان خلال أكتوبر ونوفمبر وديسمبر 2026، مع استمرار الأجواء الأدفأ من المعتاد خلال بعض أشهر الخريف.

وأوضح التقرير أن هذه التغيرات لا تُعزى إلى ظاهرة النينو وحدها، بل تتأثر بتفاعل مجموعة من العوامل والأنماط المناخية الإقليمية والعالمية.

واستعرض التقرير نتائج تحليل إحصائي أجراه المركز للفترة من 1980 إلى 2025، أظهر ارتباط ظاهرة النينو بزيادة معدلات هطول الأمطار في سلطنة عُمان بنسبة 20 بالمائة مقارنة بالمعدل المناخي خلال الفترة من سبتمبر إلى نوفمبر، وبنسبة 31 بالمائة خلال الفترة من ديسمبر إلى فبراير، فيما بلغت الزيادة 54 بالمائة خلال الفترة من مارس إلى مايو.

وأظهرت النتائج أن هذا الارتباط كان أكثر وضوحًا في شمال سلطنة عُمان، مع تأثر الأمطار المرتبطة بالأخاديد الجوية الغربية الشتوية بتدفق الرطوبة.

وأكد التقرير أن هذه النسب تعكس نتائج التحليل الإحصائي للسنوات الماضية، ولا تمثل كميات أمطار مؤكدةً للموسم المقبل، لكنها قد تسهم في دعم التنبؤات الموسمية عند الاستفادة منها إلى جانب المؤشرات المناخية الأخرى.

وحذر التقرير من احتمال جريان الأودية وتجمع المياه في بعض المواقع نتيجة هطول الأمطار، إلى جانب نشاط الرياح وارتفاع أمواج البحر وتساقط حبات البرد.وأشار التقرير، استنادًا إلى التحليل الإحصائي إلى استمرار فرص تشكّل الحالات المدارية في بحر العرب خلال الفترة من أكتوبر إلى ديسمبر، مع تباين معدلات نشاطها تبعًا للأنماط المناخية السائدة.

واستشهد التقرير بحالتين تاريخيتين لظاهرة النينو خلال عامي 1997–1998 و2015–2016، شهدت خلالهما سلطنة عُمان حالات جوية ماطرة ففي مارس 1997، تتابعت حالات الأمطار الغزيرة والعواصف الرعدية، وأظهر السجل المناخي الوارد في التقرير بلوغ إجمالي الهطول المطري نحو 86.0 ملم، مقارنة بالمعدل طويل المدى البالغ 14.8 ملم.

وأشار التقرير إلى أنه خلال الفترة من 7 إلى 11 مارس 2016، تأثرت سلطنة عُمان بمنخفض الهمايل المرتبط بأخدود جوي عميق، وشهدت المحافظات الشمالية أمطارًا رعدية تراوحت بين المتوسطة والغزيرة، أدت إلى جريان الأودية وحدوث فيضانات في عدد من المواقع.

وسجلت محطة المضيبي أعلى كمية هطول مطري بلغت 120.4 ملم، تلتها الرستاق بـ105.2 ملم وبهلا بـ101 ملم، لافتًا إلى أنّ الحالة المطرية أسهمت في تعزيز الموارد المائية ورفع منسوب السدود والمياه الجوفية في المناطق المتأثرة.

وأكد المركز الوطني للإنذار المبكر من المخاطر المتعددة بهيئة الطيران المدني مواصلة رصد تطورات الظاهرة والأنماط المناخية المرتبطة بها، وتقييم تأثيراتها المحتملة على سلطنة عُمان، بالتنسيق مع القطاعات ذات الصلة بالمنظومة الوطنية لإدارة الحالات الطارئة، بما يدعم التقييم المبكر ويعزّز الجاهزية للتعامل مع السيناريوهات المحتملة.

بواقع ساعتين يوميًا مدفوعتي الراتب أو الأجر في القطاعين الحكومي والخاص

وزارة العمل تخفض ساعات العمل للأشخاص ذوي الإعاقة

داود بن سليمان الهنائي

مسقط - ش

أصـدرت وزارة العـمل تعـميـمًا بشأن تخفيض ساعات العمل بواقع ساعتين يوميًا مدفوعتي الراتب أو الأجر للأشخاص ذوي الإعـاقـة فـي القطاعين الحكومي والـخـاص، فـي إطـار تعزيز حـقـوق هذه الفئة وتمكينها في بيئة العمل، ومراعاة احتياجاتها وظروفها، بما يسهم في دعم استقرارها الوظيفي والاجتماعي.

وقال داود بن سليمان الهنائي، مدير الدائرة القانونية بـوزارة العمل، إن التخفيض يشمل فئتين؛ الأولى الموظفين والعاملين من الأشخاص ذوي الإعاقة المتوسطة أو الشديدة، والثانية الموظفين والعاملين الـذيـن يـتـولـون رعـايـة شـخـص مـن ذوي الإعاقة أو أوكلت إليهم رعايته، شريطة أن تكون الإعاقة من الفئة المتوسطة أو الشديدة، وأن يكون الشخص المعني أحد والدي الموظف أو العامل أو ابنه أو ابنته أو زوجه.

وأوضـح أن الاسـتـفـادة مـن التخفيض تستلزم تقديم المستندات المعتمدة إلى جهة العمل، إذ يتعين على الموظف أو العامل من الأشخاص ذوي الإعاقة تقديم بطاقة الإعاقة الصادرة عن وزارة التنمية الاجتماعية، بما يثبت تصنيف الإعاقة ضمن الفئتين المتوسطة أو الشديدة.

وأضاف الهنائي بأن القائم على الرعاية يتطلب منه تقديم شهادة إثبات درجة / مستوى الإعاقة الصادرة من وزارة التنمية الاجتماعية.

وأشـــار إلـــى أن الـضـوابـط الـمـنـظـمـة للتخفيض تمنع تـعـدد الاسـتـفـادة عن الشخص ذي الإعاقة نفسه؛ فلا يجوز منح التخفيض لأكثر من موظف أو عامل يتولى رعايته، حتى لو كانوا يعملون لدى جهات عمل مختلفة. كما لا يجوز منح التخفيض للقائم على الرعاية إذا كان الشخص ذو الإعاقة موظفًا أو عاملًا ويستفيد بنفسه من تخفيض ساعات العمل المقرر له.

وأكد أن هذه الضوابط تهدف إلى تنظيم الاستفادة من التخفيض وضمان وصوله إلى المستحقين، مع مراعاة طبيعة الإعاقة واحتياجات الشخص المعني والظروف الأسرية للقائمين على رعايته، بما يسهم فـي اسـتـمـراريـة العمل ويحفظ الحقوق الوظيفية للفئات المشمولة.

ويأتي هـذا الإجـراء في إطـار جهود وزارة العمل الرامية إلى تعزيز بيئة عمل دامجة، وتـرسـيـخ مـبـدأ تـكـافـؤ الـفـرص، وتوفير التسهيلات التي تمكّن الأشخاص ذوي الإعاقة من المشاركة الفاعلة في سوق العمل، إلى جانب دعم الأسر التي تضطلع بمسؤولية رعايتهم.

بما يدعم قدرة السياسات الاجتماعية على الاستجابة للمتغيرات والاحتياجات المجتمعية

بحث مسارات تطبيق منظومة حماية اجتماعية شاملة وموحّدة

مسقط - العُمانية

تبدأ غداً الاثنين أعمال ندوة «منظومة الحماية الاجتماعية: نحو تطبيق منظومة حماية اجتماعية شاملة وموحّدة «، التي ينظمها صـنـدوق الحماية الاجتماعية بالتعاون مع جامعة السلطان قابوس بفندق مانـدارين أورينـتـال – مسقط، بـمـشـاركـة نـخـبـة مـن الـمـخـتـصـيـن والأكـاديـمـيـيـن والباحثين والمعنيين بتطوير السياسات الاجتماعية وتستمر لمدة يومين.

يـرعـى حـفـل افـتـتـاح الـنـدوة معالي الدكتور عبد الله بن محمد السعيدي وزيـر الـعـدل والـشـؤون الـقـانـونـيـة، وتتضمن أعـمـال الـنـدوة أوراق عمل تـتـنـاول منظومة الحماية الاجتماعية من زوايـا قانونية وتشريعية وتمويلية ومؤسـسـيـة مـتـعـددة، وتـنـاقـش قضايا التكامل بين أنظمة المنافع والتأمينات الاجتماعية، والاستدامة المالية، والعلاقة بـيـن تـشـريـعـات الـحـمـايـة الاجتماعية والتشريعات العمالية والوظيفية، إلى جانب عـدد مـن الـتـجـارب والمقاربات القانونية المقارنة.

وأوضح خليفة بن سالم الغفيلي مدير دائرة الشؤون القانونية ورئيس اللجنة الرئيسة لـلـنـدوة: أن الـنـدوة ستبحث تجربة صندوق الحماية الاجتماعية في سلطنة عُمان من خلال عدد من أوراق العمل، التي تناقش القضايا المرتبطة بتطوير منظومة الحماية الاجتماعية في سلطنة عُمان، ومتطلبات الانتقال نحو منظومة أكثر تكاملًا وتوحيدًا، عبر مناقشة الأبعاد التشريعية والمؤسسية والمالية، واستعراض التجارب المقارنة، بـمـا يـعـزز الاسـتـفـادة مـن الـمـعـرفـة والـبـحـث الـعـلـمـي فـي دعـم مـسـارات التطوير المؤسسي وصناعة السياسات الاجتماعية. وقال إن الندوة تأتي في إطار الجهود الوطنية الداعمة لمستهدفات رؤية عُمان 2040، وما توليه من أهمية لـلإنـسـان وجـودة الـحـيـاة والاسـتـدامـة الاجتماعية والاقتصادية، إلى جانب تعزيز الحوكمة ورفع كفاءة الأداء المؤسسي، بما يدعم قدرة السياسات الاجتماعية على الاستجابة للمتغيرات والاحتياجات المجتمعية.

التعريف بالمستجدات والإجراءات المنظمة للاستفادة من خدماتها

محافظة الداخلية تستعرض منافع الحماية الاجتماعية والخدمات الإلكترونية

نزوى - صالح الرواحي

استعرض ملتقى المتعاملين الثالث الذي نظمته دائرة صندوق الحماية الاجتماعية بمحافظة الـداخـلـيـة الخميس الماضي بقاعة جامع السلطان قابوس بولاية نزوى، عـددًا من الموضوعات المتعلقة بمنافع الحماية الاجتماعية والتأمين الاجتماعي والخدمات الإلكترونية، بمشاركة ممثلين عن عدد من الجهات الحكومية والخاصة والمنتفعين من خدمات الصندوق، بهدف تعزيز الوعي بمنظومة الحماية الاجتماعية والـتـعـريـف بـالـمـسـتـجـدات والإجـــراءات المنظمة للاستفادة مـن خدماتها.رعى الملتقى سعادة الشيخ محمود بن راشد السعدي والي نزوى، ويأت ي تنظيمه في إطـار جهود صندوق الحماية الاجتماعية لتعزيز التواصل المباشر مع مختلف فئات المجتمع، وتوضيح الحقوق والالتزامات التي ينظمها قانون الحماية الاجتماعية، والإجابة عن استفسارات المتعاملين، بما يسهم في تسهيل الإجراءات ورفع مستوى الوعي بالمنافع والخدمات المتاحة.

وقـال إبـراهـيـم بـن نـاصـر الـفـهـدي، مدير دائرة صندوق الحماية الاجتماعية بمحافظة الداخلية، في كلمة لـه إننا فـي صندوق الـحـمـايـة الاجـتـمـاعـيـة نـؤمـن بـأن خدمة المتعامل ليست مجـرد إنـجـاز معاملة بـل مسؤولية تقوم على الاستماع وفهم الاحتياجات، ومعالجة التحديات والعمل المستمر على تحسين تجربة المتعامل وتعزيز ثقته بالخدمات المقدمة إليه.كما نؤمن بـأن التميز فـي الخدمة لا يتحقق بجهود مؤسسة واحـدة، وإنـمـا بتكامل الأدوار، وتبادل الخبرات، وتوحيد الجهود بين مختلف الجهات, بما يحقق تطلعات المجتمع ويسهم في تقديم خدمات أكثر سـهـولـة وجـودة.ومـن هـنـا، فـإن ملتقى المتعاملين يمثل فرصة لتبادل الأفكار والـتـجـارب، وتـحـويـل الـمـقـتـرحـات إلـى مبادرات عملية، تكون نتائجها ملموسة في واقع الخدمات وتجربة المستفيدين منها.

أوراق العمل بالملتقى

وتضمن الملتقى تقديم ثلاث أوراق عمل، تناولت الأولى التي قدمها ناصر بن علي اليحيائي، أخصائي خدمات المتعاملين بـالـصـنـدوق، منافع التأمين الاجتماعي والاشتراكات والإجازات المرضية وإصابات العمل، إلى جانب منافع الحماية الاجتماعية والفئات المستفيدة منها وآليات الاستحقاق، مع توضيح الحقوق والالتزامات المتعلقة بالمؤمن عليهم وأصحاب الأعمال، والجهود التي يبذلها الصندوق في تطوير خدماته وتسهيل إجراءات الاستفادة منها. وسلطت الورقة الثانية التي قدمها سالم بن يحيى الحضرمي، تنفيذي خدمات المتعاملين، الضوء على أهمية التحول الرقمي في تطوير منظومة الخدمات وتبسيط الإجراءات، وما يوفره من مزايا تتمثل في تقليل الأخطاء واختصار الوقت والجهد وسهولة الوصول إلى الخدمات، إلى جانب تحسين تجربة المستفيدين، مستعرضًا عددًا من الخدمات الإلكترونية التي يقدمها الصندوق، من بينها التسجيل في منافع الحماية الاجتماعية وتحديث البيانات الشخصية والاستعلام عن المستحقات، وأهمية تحديث البيانات لضمان دقـة المعلومات وسـرعـة إنجاز المعاملات. فيما استعرض أحمد بن سيف الهاشمي، أخصائي خدمات المتعاملين، في الورقة الثالثة الخدمات الإلكترونية المتاحة عبر منصة ثقة، وآلـيـات الاسـتـفـادة منها من قبل المتقاعدين والعاملين وأصحاب الأعمال، موضحًا دور المنصة في تسهيل الوصول إلى الخدمات وإنجاز المعاملات إلكترونيًا، بما يـواكـب توجهات التحول الرقمي ويسهم في رفع كفاءة الأداء وتحسين جـودة الخدمات المقدمة لمختلف فئات المستفيدين.

جلسة نقاشية

وشـهـد الملتقى جلسة نقاشية أتـاحـت للمشاركين طرح استفساراتهم ومناقشة عـدد مـن الـمـوضـوعـات المتعلقة بمنافع الحماية الاجتماعية والاشتراكات والإجازات المرضية والخدمات الإلكترونية، حيث قدم المختصون بالصندوق الإيضاحات اللازمة حول الإجراءات والاشتراطات المنظمة لها، بما يعزز التواصل مع المتعاملين ويسهم في تحقيق الاستفادة المثلى من الخدمات التي يقدمها الصندوق

إعلان مناقصة

تعلن الشركة العمانية لخدمات المياه والصرف الصحي (نماء لخدمات المياه) عن طرح المناقصة التالية:

رقم المناقصة	اسم المناقصة	الشركات التي يحق لها الاشتراك	قيمة المستند بالريال العماني	آخر موعد لشراء المستندات	موعد تقديم العطاءات
OWW/T/10080/2026	إنشاء شبكات الصرف الصحي في شعبية بوشر والمناطق المجاورة (BVC)	الشركات والمؤسسات المحلية المسجلة لدى هيئة المشاريع والمناقصات والمحتوى المحلي بالدرجة الممتازة والشركات العالمية المتخصصة في مثل هذه الاعمال	١٠٠٠/- بالإضافة الى ضريبة القيمة المضافة ٥ ٪ لا ترد	٢٠٢٦/١٠/٢٩م	٢٠٢٦/١٢/١٤م

- يمكن الحصول على مستندات المناقصة من صفحة التناقص الإلكتروني (Supplier Portal) للشركة العمانية لخدمات المياه والصرف الصحي (نماء لخدمات المياه) من تاريخ نشر هذا الإعلان على أن يكون دفع قيمة المستند عبر بوابة الدفع الإلكتروني بالموقع. (Supplier Login: https://nws.nama.om/en-us/ à Supplier Hub à Tenders à Supplier Login).
- على الشركات غير المسجلة في الشركة العمانية لخدمات المياه والصرف الصحي (نماء لخدمات المياه) الدخول الى رابط التسجيل https://nws.nama.om/en-us/Supplier-Hub/Vendors-Management/Vendor-Registration وذلك للحصول على البيـــانات اللازمـة للدخول الى الموقع.
- ستتمكن جميع الشركات التي دفعت قيمة المستند من الحصول على مستندات المناقصة من خلال صفحة التناقص الالكتروني (Supplier Portal)
- على جميع الشركات أن ترفق مع عطاءاتها تأمينًا مؤقتًا في صورة ضمان مصرفي أو شيكًا مصدقًا عليه من أحد البنوك العاملة في سلطنة عمان وقدره (١٪) من قيمة العطاء معنونًا باسم رئيس لجنة المناقصات بالشركة العمانية لخدمات المياه والصرف الصحي (نماء لخدمات المياه) وكل عطاء لا يستوفي التأمين المؤقت المطلوب لن ينظر فيه.
- يجب تقديم العطاءات من خلال صفحة التناقص الإلكتروني في موقع الشركة العمانية لخدمات المياه والصرف الصحي (نماء لخدمات المياه) قبل الساعة الثانية ظهرا في اليوم المحدد لتقديم العطاءات.
- للاطلاع على مزيد من المعلومات يرجى الاطلاع على موقع الشركة https://nws.nama.om أو التواصل عن طريق البريد الإلكتروني tender@owwsc.nama.om

مركز الاتصال 1442 Call Center
nws.nama.om
@nws_oman
نماء nama لخدمات المياه WATER SERVICES

الأحد 18 أكتوبر 2026
العـدد:9829
local@shabiba.com

تقديرًا من لدن جلالته لجهودهم المخلصة وتفانيهم في أداءِ واجباتهم العملية

جلالة السُّلطان المعظّم يمنح أوسمة سلطانية

مسقط - العُمانية

تفضّل حضرةُ صاحبِ الجلالةِ السُّلطان هيثم بن طارقَ المُعظّمَ - حفظه الله ورعاه - صباح يوم الخميس الفائتِ بقصر البركة العامر فمنح أوسمةً سلطانيةً لعددٍ من الشخصيات؛ تقديرًا من لدن جلالته لجهودهم المخلصة وتفانيهم في أداء واجباتهم العملية.

فقد منح جلالته -أيّده الله- وسام التكريم من الدرجة الأولى لصاحبة السّمو السّيدة الدكتورة غالية بنت فهر آل سعيد، وصاحبة السّمو السّيدة الدكتورة منى بنت فهد آل سعيد مساعدة رئيس جامعة السلطان قابوس للتعاون الدولي.

كما منح جلالته وسام الرسوخ من الدرجة الثانية لصاحب السّمو السّيد لؤي بن غالب آل سعيد أمين عام ديوان البلاط السّلطاني، وصاحب السّمو السّيد نادر بن شهاب آل سعيد،

ومنح وسام عُمان المدني من الدرجة الأولى لمعالي أنور بن هلال الجابري وزير التجارة والصناعة وترويج الاستثمار، ومعالي السّيد فيصل بن حمود البوسعيدي محافظ مسندم، كما منح وسام الإشادة السلطانية من الدرجة الثانية لسعادة ملهم بن بشير الجرف نائب رئيس جهاز الاستثمار العُماني للاستثمار، وسعادة منير بن علي المنيري نائب رئيس جهاز الاستثمار العُماني للعمليات. وتفضّل عاهل البلاد المفدى فمنح وسام النعمان من الدرجة الأولى لسعادة السفير بدر بن محمد المنذري سفير سلطنة عُمان المعتمد لدى المملكة المتحدة، ومنح وسام الإشادة السلطانية من الدرجة الثانية للدكتور أفلح بن سعيد الحضرمي المدير العام لشركة تنمية نفط عُمان.

التسجيل مستمر حتى 24 أكتوبر.. واستحداث بعثات هندسية لطلبة المسار المهني والتقني

2894 مقعدًا دراسيًا في الفرز الثاني للقبول الموحد

مسقط - ش

أعلن مركز القبول الموحد بوزارة التعليم عن بدء التسجيل لمرحلة الفرز الثاني للعام الأكاديمي 2026/2027، اعتبارًا من اليوم الأحد، وحتى يوم السبت المقبل 24 أكتوبر 2026م، لإتاحة الفرصة أمام الطلبة المستوفين لشروط القبول للتنافس على المقاعد الدراسية الشاغرة في عدد من مؤسسات التعليم العالي داخل سلطنة عُمان وخارجها.

وتأتي هذه المرحلة لاستثمار المقاعد الدراسية التي لم تُشغل في الفرز الأول، سواء لعدم وجود متقدمين مستوفين لشروط القبول في بعض البرامج، أو لعدم استكمال بعض الطلبة إجراءات التسجيل للمقاعد المعروضة عليهم، بما يسهم في توفير فرص دراسية إضافية للطلبة المستوفين لشروط القبول، وفقًا للضوابط المعتمدة.

وأوضح المركز أنه نشر ملحق دليل الطالب للعام الأكاديمي 2026/2027، المتضمن المقاعد الدراسية الشاغرة للفرز الثاني، عبر موقعه الإلكتروني وقنوات التواصل الاجتماعي التابعة له، ويشتمل الملحق على تفاصيل البرامج الدراسية المتاحة والمعلومات اللازمة للتعرف على الفرص التي يمكن للطلبة التنافس عليها.

ومن أبرز المستجدات في هذه المرحلة استحداث بعثات دراسية في تخصص الهندسة مخصصة لطلبة المسار المهني والتقني بالكليات المهنية، بما يتيح لهم فرصًا إضافية لمواصلة تعليمهم في هذا المجال. وتشمل المقاعد الشاغرة عددًا من برامج جامعة السلطان قابوس، وكلية عُمان للعلوم الصحية، وجامعة التقنية والعلوم التطبيقية، وبرامج البعثات والمنح الداخلية والخارجية، والكليات المهنية، إلى جانب البرامج الأخرى الواردة في ملحق دليل الطالب. ويبلغ إجمالي المقاعد المستحدثة والشاغرة المطروحة للتنافس في هذه المرحلة 2894 مقعدًا دراسيًا.

ويستهدف الفرز الثاني الطلبة العُمانيين الحاصلين على دبلوم التعليم العام أو ما يعادله للعام الدراسي 2025/2026، ممن لم يسبق لهم التسجيل في نظام القبول الموحد، أو لم يحصلوا على مقعد دراسي في الفرز الأول، أو حصلوا على عرض دراسي ولم يستكملوا إجراءات التسجيل، أو سبق لهم التسجيل في مؤسسة تعليمية ثم انسحبوا منها، إضافة إلى الطلبة الذين يدرسون على نفقتهم الخاصة، وذلك وفقًا لشروط وضوابط التقدم المعتمدة. ولا يحق للطلبة الذين حصلوا على مقاعد دراسية وأتموا إجراءات التسجيل المنافسة في هذه المرحلة.

وبالنسبة إلى الطلبة الحاصلين على شهادات معادلة لدبلوم التعليم العام، وحملة المؤهلات الدولية من داخل سلطنة عُمان وخارجها، فيتعين عليهم تحميل نسخ من كشف الدرجات والبطاقة الشخصية وشهادة معادلة المؤهل الصادرة عن وزارة التعليم، عبر صفحة تسجيلهم في نظام القبول الموحد، وفقًا للإجراءات المحددة.

ويمكن للطلبة الاطلاع على البرامج الدراسية التي يستوفون شروط التقدم إليها من خلال صفحة تسجيلهم في نظام القبول الموحد، عبر شاشة «إدخال ومشاهدة البرامج». وأكد المركز ضرورة إعادة إدراج جميع البرامج الدراسية التي يرغب الطلبة في التنافس عليها خلال هذه المرحلة، إذ لا تنتقل الاختيارات المسجلة في مراحل التسجيل السابقة تلقائيًا إلى صفحة التسجيل الخاصة بالفرز الثاني.

ويشترط للتنافس على برامج جامعة السلطان قابوس، والبعثات والمنح الخارجية، والتخصصات الصحية، والتخصصات التربوية المحددة في ملحق دليل الطالب، أن يكون المعدل التنافسي للطالب مساويًا لآخر معدل تنافسي قُبل في البرنامج خلال الفرز الأول أو أعلى منه، مع استيفاء بقية شروط القبول المعلنة لكل برنامج.

وفيما يتعلق بمواعيد وإجراءات القبول، أوضح المركز أن اختبارات القبول والمقابلات الشخصية للبرامج التي تتطلب ذلك ستُجرى خلال الفترة من يوم الأربعاء 28 أكتوبر حتى يوم الأحد 1 نوفمبر 2026م، على أن تُعلن نتائج القبول للفرز الثاني مساء يوم الثلاثاء 3 نوفمبر 2026م، وفقًا للجدول الزمني المعتمد.

ودعا المركز الطلبة المعنيين إلى الاطلاع على ملحق دليل الطالب، والتحقق من شروط البرامج الدراسية ومواعيد التسجيل وإجراءات القبول، ومتابعة المستجدات المنشورة عبر الموقع الإلكتروني للمركز، وحساباته على شبكات التواصل الاجتماعي، لضمان استكمال إجراءات التقدم بصورة صحيحة وخلال الفترات المحددة.

برنامج «القوافل العلمية» يواصل رحلته التوعوية في المؤسسات الأكاديمية بمسقط

مسقط - ش

تواصل هيئة البحث العلمي والابتكار للعام الثالث على التوالي تسيير برنامج «القوافل العلمية» في مختلف المؤسسات الأكاديمية والبحثية بمحافظة مسقط؛ بهدف نشر ثقافة البحث العلمي والابتكار، والتعريف بأثر الابتكار والمعرفة في تعظيم الاقتصاد المبني على المعرفة، وتقديم قصص نجاح ابتكارية طلابية ريادية قائمة على مخرجات البحوث والابتكار، وكذلك التوعية بالمشروعات والبرامج البحثية والابتكارية وبرامج التمكين الرقمي وبناء القدرات.

وتسعى هذه المحطات المتتابعة لتحقيق الأدوار المناطة بالهيئة لتمكين منظومة البحث العلمي والابتكار على المستوى الوطني، ويمثل البرنامج مبادرة توعوية نوعية ومتكاملة تستهدف الوصول المباشر إلى الأكاديميين والباحثين والمبتكرين والإداريين والطلبة الشغوفين بالعلم في المؤسسات الأكاديمية والبحثية والقطاعين العام والخاص.

ويشتمل برنامج القوافل العلمية في محطاته الحالية والمستقبلية على زيارة (14) مؤسسة تعليمية وأكاديمية، يتم خلالها استعراض أكثر من (١٠) قصص نجاح ملهمة لنخبة من المبتكرين والباحثين المشاركين في برامج ومشروعات الهيئة، إلى جانب تنظيم ورش عمل للجهات الحكومية والبحثية، وكذلك للجهات المستهدفة من الشركاء في القطاع الخاص.

وشهد البرنامج تفاعلاً وحضوراً غامراً من مختلف أطياف المجتمع الأكاديمي والبحثي، حيث تجاوز عدد المشاركين والحضور والمستفيدين من هذه اللقاءات أكثر من (500) باحث ومبتكر وطالب وأكاديمي، وبرعاية رسمية من مسؤولي الجهات المستضيفةللبرنامج.

وتتضمن فعاليات برنامج القوافل العلمية المتواصلة تقديم عروض مرئية عامة توثق الجهود والمخرجات المنجزة، إلى جانب عروض تقديمية شاملة للتعريف بالموجهات الرئيسية للبحث العلمي والابتكار في سلطنة عمان، وبرامج الدعم والتمويل الأكاديمي والمؤسسي، والبنية الأساسية والتقنية، وبرامج نشر الوعي العلمي والتوعية البحثية، كما تشمل الفعاليات استعراض قصص نجاح طلابية ابتكارية ريادية للتعريف بسبل الاستفادة من أوجه الدعم المقدمة للمبتكرين.

ويصاحب هذه الجولات تنظيم معرض توعوي يضم الكتيبات الإرشادية والمنشورات العلمية لضمان تعميم الفائدة على كافة الطلبة والأكاديميين، مع الفرصة للمناقشات الثنائية مع مديري المشاريع ومسؤولي البرامج من هيئة البحث العلمي والابتكار.

تستعرض تجربتها في توظيف التعلّم مدى الحياة لتعزيز الصحة الحضرية وجودة الحياة

مسقط تشارك في أعمال أكاديمية اليونسكو لمدن التعلّم 2026

شنغهاي - ش

تشارك ولاية مسقط ممثلةً بفريق ولاية مسقط لمدن التعلّم، في أعمال الأكاديمية العالمية لشبكة اليونسكو لمدن التعلم 2026، التي تستضيفها مدينة شنغهاي بجمهورية الصين الشعبية خلال الفترة من 12 إلى 17 أكتوبر الجاري، بمشاركة أكثر من 32 مدينة من مختلف دول العالم، حيث تُعد ولاية مسقط المدينة العربية الوحيدة المشاركة في هذه النسخة من الأكاديمية.

وتأتي هذه المشاركة في إطار جهود الولاية لتعزيز حضورها في شبكة اليونسكو العالمية لمدن التعلّم، وتبادل الخبرات والتجارب الدولية في توظيف التعلّم مدى الحياة لمواجهة التحديات الحضرية، وتطوير المبادرات الداعمة للصحة وجودة الحياة والتنمية المستدامة.

وقد استعرضت ولاية مسقط ضمن أعمال برنامج الأكاديمية تجربتها في تعزيز الصحة الحضرية من خلال التعلّم مدى الحياة، عبر ورقة عمل بعنوان «تحويل الصحة الحضرية من خلال التعلّم مدى الحياة»، قدّمتها الدكتورة ثريا بنت جمعة الغيلاني، مديرة دائرة التجمع الصحي الأول بالمديرية العامة للخدمات الصحية بمحافظة مسقط، تناولت خلالها توجهات الولاية في ربط التعلّم بالصحة وجودة الحياة، ودور التثقيف الصحي في تمكين أفراد المجتمع من اكتساب المعارف والمهارات التي تعزز السلوكيات الصحية.

وأكدت الدكتورة ثريا بنت جمعة الغيلاني أن مشاركة ولاية مسقط في الأكاديمية تمثّل فرصة للتعريف بجهودها في دمج التعلّم المستمر بالممارسات الصحية والمجتمعية، والاستفادة من التجارب الدولية في تطوير المبادرات المحلية وتوسيع نطاق الشراكات بين القطاعات ذات الصلة.

وأوضحت أن القطاع الصحي يشكّل أحد المجالات الأساسية لتطبيق مفهوم مدن التعلّم، إذ يسهم التعلّم مدى الحياة في تمكين الأفراد من فهم احتياجاتهم الصحية، واتخاذ قرارات واعية، واكتساب المهارات اللازمة للوقاية من الأمراض والتعامل معها، مشيرةً إلى أن هذا المفهوم يعزز دور المؤسسات الصحية بوصفها بيئات داعمة للتعلّم تتكامل مع المؤسسات التعليمية والجمعيات والمرافق المجتمعية، بما يجعل المعرفة الصحية ممارسة مستمرة في مختلف مراحل الحياة.

وبيّنت أن ورقة العمل سلّطت الضوء على عدد من الأولويات التي تتبناها ولاية مسقط في هذا المجال، من بينها تعزيز التثقيف الصحي، والتشجيع على الكشف المبكر عن الأمراض، ودعم الصحة النفسية، وتأهيل المتطوعين والمعلمين ليكونوا سفراء للصحة في مجتمعاتهم.

طلبة من السلطنة يشاركون في بطولة الروبوتات بكرواتيا

زغرب - كرواتيا - ش

شارك ثلاثة طلبة في بطولة WRO Open Championship Europe 2026، التي تُقام في مدينة زغرب بجمهورية كرواتيا خلال الفترة من 13 إلى 16 أكتوبر 2026، بعد تأهلهم من منافستهم السابقة وتحقيقهم المركز الثاني فيها، في خطوة جديدة ضمن مسيرتهم في مجال الروبوتات والبرمجة.

وضم الفريق الطلبة يوسف راشد الرزيقي (Yousuf Rashid Al Ruzaiqi) يوسف رازفي (Yusuf RAzVi) نورفين فاريل كلاسن (Norvin Farel Claassen) وهم من طلبة مدرسة ABA Oman International School، ويشاركون في فئة RoboMission Elementary من خلال روبوت يحمل اسم Omani Scorpion، تحت إشراف المدربة فرشته سعيدي (Fereshteh Saeedi)، وبمساندة وحيد جوراب‌ي (Vahid Jourabchi)، المنظّم الدولي في الرابطة العالمية لأولمبياد الروبوتات (World Robot Olympiad Association).

وبروح يملؤها الحماس والطموح، يخوض الطلبة هذه التجربة الدولية بعزيمة مواصلة النجاح، ورغبة في تطوير أفكارهم وإبراز قدراتهم في عالم الروبوتات.

مبادرة لتأهيل 30 قائدًا للوعي الرقمي.. وهاكاثون «مختبر رقمي 1» يستقطب أكثر من 60 مشاركًا

شمال الباطنة تدشن أسبوع الريادة الرقمية

صحار - حمد العيسائي

دشنت محافظة شمال الباطنة فعاليات أسبوع الريادة الرقمية ضمن مبادرة (رقمي1) وذلك تحت رعاية معالي المهندس سعيد بن حمود المعولي وزير النقل والاتصالات وتقنية المعلومات بحضور سعادة محمد بن سليمان الكندي محافظ شمال الباطنة ومشاركة عدد من الجهات الحكومية ومؤسسات القطاع الخاص ورواد الأعمال والمختصين في المجال الرقمي.

وأكد المهندس ناصر بن سعيد المعمري مدير عام الشؤون الإدارية والمالية ورئيس الفريق التنفيذي للتحول الرقمي بمحافظة شمال الباطنة أن أسبوع الريادة الرقمية يجسّد توجه المحافظة نحو ترسيخ مكانتها مركزًا واعدًا للابتكار الرقمي والنمو الاقتصادي من خلال بناء بيئة محفزة لريادة الأعمال وممكّنة للتحول الرقمي، بما يتواءم مع مستهدفات البرنامج الوطني للاقتصاد الرقمي ورؤية عُمان 2040.

وأضاف المعمري أن الأسبوع يشكّل منصة تجمع رواد الأعمال والخبراء وصنّاع القرار في مجالات التقنيات الناشئة والتجارة الإلكترونية والذكاء الاصطناعي وتقنية المعلومات، بهدف تعزيز التعاون بين مختلف القطاعات، والتعريف بفرص الدعم والحوافز المتاحة، وتشجيع تأسيس الشركات القائمة على الابتكار والتقنيات المتقدمة، وتوجيه الجهود نحو مسارات مترابطة تدعم بناء اقتصاد رقمي تنافسي ومستدام.

وتضمّن برنامج الافتتاح كلمات للجهات المشاركة، من بينها وزارة النقل والاتصالات وتقنية المعلومات وهيئة تنمية المؤسسات الصغيرة والمتوسطة، إلى جانب استعراض برامج ومبادرات عدد من الجهات الأخرى، منها جهاز الاستثمار العُماني وهيئة تنظيم الاتصالات، وإبراز أدوارها في دعم منظومة الريادة الرقمية وتعزيز نموها.

وشهد الحفل تدشين مبادرة «المجتمع الرقمي الواعي»، التي أطلقها مكتب محافظ شمال الباطنة بالشراكة مع شركة المدينة البيضاء للاستثمار، بهدف نشر الوعي بالأمن السيبراني وتعزيز ثقافة الاستخدام الآمن للتقنية لدى أفراد المجتمع، من خلال تأهيل 30 قائدًا للوعي الرقمي وتزويدهم بالمعارف والمهارات اللازمة لتنفيذ البرامج التوعوية والجلسات التدريبية الموجهة لمختلف شرائح المجتمع، وذلك على مدى ستة أشهر، عبر محتوى تدريبي متكامل ومنصة إلكترونية مخصصة للمبادرة، بما يسهم في رفع مستوى الوعي بالمخاطر الرقمية وترسيخ الممارسات الآمنة والمسؤولة في الفضاء الرقمي.

كما شهد الحفل تفعيل اتفاقية تعاون بين محافظة شمال الباطنة ومنصة «مصلح»، المتخصصة في تقديم خدمات الفحص والصيانة والإصلاح لأنظمة التكييف والتبريد، بهدف تمكين الكفاءات العُمانية وتعزيز فرص العمل الحر في مجالات الصيانة والإصلاح، بما يجسّد التكامل بين المؤسسات الحكومية ورواد الأعمال، ويدعم توظيف المنصات الرقمية في إيجاد فرص اقتصادية ومهنية جديدة.

وتضمّن البرنامج جلسة حوارية بعنوان «فرص وتحديات الريادة الرقمية في عصر الذكاء الاصطناعي»، ناقشت آفاق توظيف تقنيات الذكاء الاصطناعي في دعم ريادة الأعمال الرقمية، واستعرضت أبرز الفرص والتحديات التي تواجه رواد الأعمال في ظل التحولات التقنية المتسارعة، وسبل الاستفادة من التقنيات الحديثة في تطوير نماذج الأعمال وتعزيز قدرتها التنافسية.

وقد تجاوز عدد المسجلين في مختلف الورش التدريبية 350 مشاركًا حتى الآن، مع استمرار فتح باب التسجيل أمام الطلبة ورواد الأعمال والمهتمين والمختصين في المجالات الرقمية، للاستفادة من البرامج التدريبية والمعارف والمهارات التي تقدمها هذه الورش.

إعلان عن مناقصة

وزارة الثروة الزراعية والسمكية وموارد المياه
Ministry of Agriculture, Fisheries and Water Resources

تعلن وزارة الثروة الزراعية والسمكية وموارد المياه عن طرح المناقصة الآتية:

رقم المناقصة	عنوان المناقصة	تاريخ الطرح	آخر موعد للحصول على مستندات المناقصة	آخر موعد لتقديم العطاءات	الشركات التي يحق لها الإشتراك	قيمة المستند
٢٠٢٦/٦٨٥/و ز ث س م/ م ر ٥٠	تأهيل وصيانة مكاتب المبنى الإداري و المرافق التابعة لدائرة الأمن الغذائي في محافظة مسقط	الأربعاء ٢٠٢٦/١٠/٧م	الثلاثاء ٢٠٢٦/١٠/٢٧م	الأثنين ٢٠٢٦/١١/١٦	الشركات المتخصصة في مجال المقاولات العمرانية والصيانة المسجلة لدى هيئة المشاريع والمناقصات والمحتوى المحلي بالدرجة الممتازة والأولى .	(٢٥/-) ريالاً عمانياً للشركات المحلية ---------- (١٠/-) ريالا ت عمانية للمؤسسات الصغيرة والمتوسطة

- يمكن للشركات المتخصصة في الأعمال المذكورة أعلاه والحاصلة على شهادة التسجيل سارية المفعول من هيئة المشاريع والمناقصات والمحتوى المحلي الاشتراك والحصول على المواصفات الفنية وشروط المناقصة من الموقع الإلكتروني https://etendering.tenderboard.gov.om
- يتم سداد قيمة المستند وتقديم العروض إلكترونياً عبر الموقع المشار إليه أعلاه.
- ستعطى الأفضلية في الإسناد للشركات أو المؤسسات التي يشتمل عطاءها على أكبر نسبة تعمين ونسبة شراء ممكنة من المنتجات الوطنية.
- يرفق مع كل عطاء نسخة إلكترونية من إقرار الإلتزام بالعطاء (الإعفاء من تقديم التأمين المؤقت في المناقصات) .
- على المتناقصين التواصل مع المختصين بمركز الدعم الفني لخدمة إسناد بهيئة المشاريع والمناقصات والمحتوى المحلي عند وجود أي مشكلة فنية في النظام على الرقم : ٢٤٤٠٢٢٤٤ أو على عنوان البريد الإلكتروني: etenderhd@ptlc.gov.om . .

لجنة المناقصات الداخلية
وزارة الثروة الزراعية والسمكية وموارد المياه

الأحد 18 أكتوبر 2026
العـدد:9829
local@shabiba.com

الاستثمار والطاقة النظيفة والتجارة والتعليم في صدارة مجالات التعاون المستقبلي

زيارة دولة لجلالة السلطان إلى بريطانيا تفتح آفاقًا أوسع للشراكة العُمانية البريطانية

مسقط - العُمانية:

ترتبط سلطنة عُمان والمملكة المتحدة لبريطانيا العظمى وإيرلندا الشمالية والكومنولث بعلاقات تاريخية وطيدة امتدت لعدة قرون، تترجمت في شراكات تعاون في مجالات عدة.

وامتدادًا لهذه العلاقات العريقة، فإن زيارة «دولة» يقوم بها حضرة صاحب الجلالة السلطان هيثم بن طارق المعظم - حفظه الله ورعاه - إلى المملكة المتحدة غدا بدعوة من جلالة الملك تشارلز الثالث، ملك المملكة المُتّحدة لبريطانيا العُظمى وإيرلندا الشّمالية ورئيس الكومنولث تؤكد على الصّداقة العمانية البريطانية الرّاسخة، وحرص قيادتيْ البلديْن على مواصلة تعزيزها في مختلف المجالات، بما يحقق مزيدًا من المنافع والمصالح.

وقد حرص عاهل البلاد المفدى - أعزّه الله - على تطوير علاقات عُمان بمختلف دول العالم وترسيخ مبادئ نهضتها القائمة على الاحترام المتبادل وإرساء قيم السلم والأمن الدوليين وتعظيم المنافع المشتركة، وفي هذا الإطار، التقى - أيده الله - بالملك تشارلز الثالث في قلعة وندسور بمقاطعة بيركشاير الإنجليزية في يوليو 2025 حيث تم التأكيد خلال اللقاء على سبل استثمار هذه العلاقات التاريخية المتينة بين البلدين الصديقين، بما يُسهم في تحقيق المصالح المتبادلة والرؤى المستقبليّة، ويُلبّي تطلعات شعبي البلدين، كما أن منح الملكة الراحلة إليزابيث الثانية جلالة السلطان المعظم في عام 2021 وسام الفارس الشرفي الرفيع يؤكد على عمق هذه العلاقات وما يجمع البلدين والشعبين الصديقين.

ولسبل الارتقاء بالشراكات الاستراتيجية وتعزيز المصالح وفتح آفاق أوسع للتعاون، حرص - أعزه الله - على الالتقاء برؤساء الوزراء البريطانيين، كما شهدت السنوات الماضية لقاءات مكثفة بين كبار المسؤولين في البلدين الصديقين، هدفت إلى توسيع وإيجاد شراكات جديدة التعاون الثنائي وتقوية الروابط التاريخية وتوسيع الشراكة في المجالات السياسية والاقتصادية والثقافية بما يحقق المصالح المشتركة للبلدين والشعبين الصديقين. ومن بين هذه اللقاءات؛ لقاء صاحب السمو السيد ذي يزن بن هيثم آل سعيد نائب رئيس الوزراء للشؤون الاقتصادية بصاحب السمو الملكي الأمير وليام أمير ويلز بقلعة وندسور.

ومنذ أن وقع البلدان الصديقان على معاهدة العلاقات الراسخة قبل أكثر من 200 عام، شهدت العلاقات نموًا مطردًا في مختلف المجالات، وتوجت بالتوقيع على اتفاقية الدفاع المشترك في فبراير 2019 والاتفاقية الشاملة للصداقة الراسخة والتعاون الثنائي في مايو من نفس العام، حيث عكست حرص البلدين على تعميق وتوحيد الرؤى المشتركة بما يخدم أمنهما واستقرارهما وازدهار شعبيهما، فضلًا عن تعزيز التعاون العسكري الذي يتجسد في العديد من أوجه التعاون الوثيق والتمارين الثنائية المشتركة، وكان آخرها تمرين «السيف السريع / 3» الذي أقيم في شهر أكتوبر 2018، وفي المقابل، تؤكد الاتفاقية الشاملة للصداقة الراسخة والتعاون الثنائي على الالتزام المشترك للبلدين الصديقين بالعمل معًا في عدة قطاعات بما فيها السياسي والعسكري والثقافي والاقتصادي والاستثماري والسياحي وغيرها.

وفي يناير 2022 وقّعت سلطنة عُمان ممثلة في جهاز الاستثمار العُماني والمملكة المتحدة ممثلة في مكتب الاستثمار البريطاني اتفاقية شراكة في مجال الاستثمار؛ بهدف تعزيز أواصر الروابط وزيادة حجم الاستثمارات ذات القيمة العالية في كلا البلدين، وذلك في العاصمة لندن. وجاء توقيع الاتفاقية في إطار مذكرة تفاهم بين مكتب الاستثمار البريطاني وجهاز الاستثمار العُماني تعزيزا للعلاقات الاقتصادية الثنائية، وتستهدف الاستثمار في مجالات معيّنة مثل قطاع الطاقة النظيفة وتقنية المعلومات.

وتشير الإحصاءات الصادرة عن المركز الوطني للإحصاء والمعلومات إلى أن الميزان التجاري بين سلطنة عُمان والمملكة المتحدة قد سجل في عام 2025 فائضًا لصالح سلطنة عُمان بلغ 100.6 مليون ريال عُماني، حيث بلغ إجمالي التبادل التجاري بين البلدين 384.7 مليون ريال عُماني.

ووضحت الإحصائيات أن إجمالي الصادرات العُمانية إلى المملكة المتحدة قد بلغت عام 2025 نحو 242.7 مليون ريال عُماني فيما بلغت قيمة الواردات العُمانية من المملكة المتحدة نحو 142 مليون ريال عُماني.

وأشارت الإحصاءات المبدئية إلى أن إجمالي التبادل التجاري خلال الأشهر السبعة الأولى من عام 2026 قد بلغ 387.9 مليون ريال عُماني حيث بلغ حجم الصادرات العُمانية إلى المملكة المتحدة نحو 139 مليون ريال عُماني فيما بلغ حجم الواردات العُمانية من المملكة المتحدة نحو 248.9 مليون ريال عُماني.

ومن خلال الإحصاءات نلحظ أن حجم استثمار المملكة المتحدة المباشر في سلطنة عُمان في نمو مستمرّ حيث ارتفع من 14.9 مليار ريال عُماني في عام 2024 إلى 16.1 مليار ريال عمُاني في عام 2025. ووصل حجم استثمار المملكة المتحدة المباشر في سلطنة عُمان بنهاية الربع الثاني من عام 2026 إلى 16.8 مليار ريال عُماني.

وبلغ إجمالي عدد المؤسسات التي يوجد بها استثمار من المملكة المتحدة عام 2026 نحو 32 مؤسسة ووضحت الإحصاءات أن حجم الاستثمارات العُمانية المباشرة في المملكة المتحدة قد بلغت في عام 2025 نحو 84.6 مليون ريال عُماني.

وحول حركة عدد الزوار القادمين لسلطنة عُمان من المملكة المتحدة عبر المنافذ القانونية قد إرتفع عددهم من 93.7 ألف زائر إلى 103.5 ألف زائر في عام 2025.. ووصل عددهم بنهاية سبتمبر 2026 إلى 61 ألفًا و886 زائرًا .

ومن جانب آخر، تعمل مجموعة العمل العُمانية البريطانية المشتركة منذ تشكيلها في عام 2010 على تعزيز التعاون والشراكة الثنائية، وتتعامل مع العديد من الموضوعات والقضايا الشائكة وتعمل على إيجاد الحلول المناسبة لها. كما تتعامل المجموعة مع الموضوعات ذات الصلة بالجوانب التجارية والاستثمارية، حيث عُقدت أعمال الدورة الثامنة عشرة لاجتماعات المجموعة مطلع شهر سبتمبر الماضي بمسقط، ناقشت توسيع آفاق العلاقات والاستفادة من الخبرات والتجارب البريطانية في مجالات تطوير التعليم والتدريب المهني والرياضة، وتنشيط الحركة السياحية وتعزيز التبادل والمشاركات الثقافية بين البلدين.

ونشأت بين سلطنة عُمان والمملكة المتحدة العديد من الجمعيات، ومن أبرزها الجمعية البريطانية العُمانية التي تأسست عام 1976 وتتمتع بالرعاية السامية لجلالة السلطان المعظم /حفظه الله ورعاه/. وتنسج هذه الجمعية الروابط من منطلق الجذور الراسخة من الصداقة والقيم المشتركة؛ لتعزيز التفاهم المتبادل بين الثقافات، وتمكين الجيل القادم من صياغة مستقبل مشترك مزدهر بين سلطنة عُمان والمملكة المتحدة. وتعمل أيضًا على تعزيز التعليم والتبادل الثقافي من خلال تعظيم الفهم بين الجمهور البريطاني والعماني لبعضهما البعض، وذلك من خلال إقامة المحاضرات والندوات والفعاليات الاجتماعية، فضلًا عن توفير المنح الدراسية والمساعدات التعليمية.

بينما تسعى جمعية الصداقة العمانية البريطانية للترويج التجاري والشراكة وتبادل الاستثمارات التجارية والصناعية بين أصحاب الأعمال في سلطنة عمان وبريطانيا وتطوير العلاقات بين البلدين في مجالات التعليم والثقافة والسياحة والرياضة. كما أنشئ فريق التشاور الاستراتيجي بين سلطنة عُمان والمملكة المتحدة؛ لدعم التنويع الاقتصادي بين البلدين الصديقين، من خلال التنسيق في مجالات الاستثمار والإصلاح المالي واستراتيجيات التنويع.

وأكد سعادة السفير بدر بن محمد المنذري سفير سلطنة عُمان لدى المملكة المتحدة أن الزيارة السامية المرتقبة لحضرة صاحب الجلالة السلطان هيثم بن طارق المعظم - حفظه الله ورعاه - إلى المملكة المتحدة تمثل محطة مهمة في مسيرة العلاقات العُمانية-البريطانية، وهي علاقات تاريخية راسخة قامت على الصداقة والثقة والاحترام المتبادل، واستطاعت على مدى عقود طويلة أن تتطور وتواكب المتغيرات.

وقال سعادته في تصريح لوكالة الأنباء العُمانية أن هذه الزيارة تعكس حرص قيادتي البلدين على البناء على هذا الإرث، والارتقاء بالعلاقات إلى آفاق أوسع من التعاون والشراكة، بما يخدم المصالح المشتركة للبلدين والشعبين الصديقين، كما أنها ستشكل فرصة مهمة لتعزيز مختلف مسارات التعاون، وفي مقدمتها الاقتصاد والاستثمار والتجارة والطاقة المتجددة والتكنولوجيا والابتكار، إلى جانب التعليم والثقافة والتعاون الدفاعي والأمني، وتفتح فصلًا جديدًا في مسيرة العلاقات العُمانية-البريطانية. وتتيح المجال لتبادل وجهات النظر حول القضايا الإقليمية والدولية ذات الاهتمام المشترك، واستكشاف فرص جديدة للشراكة تتوافق مع أولويات رؤية عُمان 2040 وتطلعات البلدين للمرحلة المقبلة.

وأضاف سعادته أن العلاقات السياسية والدبلوماسية بين سلطنة عُمان والمملكة المتحدة تتميز بمستوى عالٍ من الثقة والتفاهم والحوار المستمر. وقد حافظ البلدان عبر مختلف المراحل على قنوات اتصال وتشاور منتظمة بشأن القضايا الثنائية والإقليمية والدولية، مشيرًا إلى أن المرحلة الراهنة تمثل إمتدادًا لهذا التاريخ، وفي الوقت ذاته تفتح مجالًا لبناء شراكة أكثر شمولًا تتجاوز المجالات التقليدية، وتستجيب للتحولات الاقتصادية والتكنولوجية والسياسية التي يشهدها العالم.

وأوضح سعادته أن الجانب الاقتصادي والاستثماري يمثل ركيزة أساسية في علاقات سلطنة عُمان مع المملكة المتحدة، وهناك فرص كبيرة للانتقال بهذا التعاون إلى مستويات أكثر تنوعًا وعمقًا. وأضاف: «نتطلع إلى أن تمنح الزيارة السامية زخمًا إضافيًا للاستثمارات المتبادلة، وتفتح المجال أمام شراكات نوعية، خاصة في الطاقة النظيفة والهيدروجين الأخضر والتكنولوجيا والابتكار والصناعة والخدمات المالية والسياحة. وطموحنا أن تتحول الفرص المتاحة إلى مشروعات وشراكات عملية ومستدامة تحقق قيمة مضافة للبلدين.»

وحول التنسيق والحوار بين سلطنة عُمان والمملكة المتحدة الصديقة بشأن القضايا الإقليمية والدولية ذات الاهتمام المشترك، قال سعادته: «تنطلق سلطنة عُمان في سياستها الخارجية من إيمان راسخ بأهمية الحوار والدبلوماسية وخفض التصعيد، وضرورة إيجاد حلول سلمية ومستدامة للأزمات. وفي هذا الإطار، نثمّن مستوى التشاور والتنسيق القائم مع المملكة المتحدة بشأن العديد من القضايا الإقليمية والدولية. وفي ظل الظروف التي تمر بها المنطقة، تزداد أهمية استمرار هذا الحوار بما يسهم في دعم الأمن والاستقرار، وتشجيع الحلول السياسية، والحفاظ على أمن الملاحة والتجارة الدولية، وتعزيز فرص السلام والتفاهم بين مختلف الأطراف.». ولفت سعادته إلى أن التعليم والثقافة من أكثر مجالات التعاون رسوخًا بين سلطنة عُمان والمملكة المتحدة، وقد أسهمت الجامعات والمؤسسات التعليمية البريطانية على مدى عقود في تأهيل أعداد كبيرة من الطلبة والكوادر العُمانية، وهو جانب نعتز به كثيرًا في علاقاتنا الثنائية، معربًا عن تطلعه إلى توسيع هذه الشراكة من خلال المزيد من التعاون المباشر بين الجامعات ومؤسسات البحث العلمي، وتعزيز التبادل الأكاديمي والبحثي والتدريب والابتكار، مع إعطاء مساحة أكبر للشباب؛ لأنهم يمثلون الضمان الحقيقي لاستمرار هذه العلاقة وتطورها في المستقبل.. وفي ختام حديثه، أكد سعادة السفير بدر بن محمد المنذري سفير سلطنة عُمان لدى المملكة المتحدة على أن العلاقات العُمانية–البريطانية تحمل اليوم رسالة واضحة: «لدينا تاريخ عريق من الصداقة والثقة، ولدينا في الوقت نفسه طموح مشترك للمستقبل. ونحن لا ننظر إلى التاريخ باعتباره مجرد إرث نعتز به، بل قاعدة نبني عليها شراكة أكثر تنوعًا وحداثة.»

من جانبها، أكّدت سعادةُ الدّكتورة ليان وندرز، سفيرة المملكة المتحدة لدى سلطنة عُمان على أن زيارة «دولة» سيقوم بها حضرةُ صاحبِ الجلالةِ السُّلطانُ هيثم بن طارق المُعظّمَ /حفظهُ اللهُ ورعاهُ/ إلى المملكة المتحدة تشكّل لحظةً فارقةً في العلاقة الراسخة بين البلدين التي تمتد لعدة قرون.

وأضافت سعادتُها في تصريح لوكالة الأنباء العُمانية أن هذه هي أول زيارة «دولة» إلى المملكة المتحدة منذ عام 1982، مشيرةً إلى أنه تم الاحتفال العام الماضي بالذكرى الـ225 للاتفاقية الثنائية لعام 1800، التي يُشار إليها غالبًا بـ«المعاهدة الراسخة»، والتي نصّت على أن الصداقة بين بريطانيا وسلطنة عُمان ينبغي أن تظل «راسخة».

ووضّحت سعادتُها أن أهمية هذه الزيارة لا تكمن في الاحتفاء بالصداقة الراسخة فحسب، بل في المساعدة على صياغة مستقبل أكثر ازدهارًا للعلاقات بين سلطنة عُمان والمملكة المتحدة وتعزيز التعاون في الأولويات المشتركة للأجيال القادمة.

وبيّنت سعادتُها أن الزيارة تسعى إلى تحقيق نتائج ملموسة على امتداد العلاقة الثنائية بأكملها، التي يستند إليها الاتفاق الشامل للصداقة الراسخة والتعاون الثنائي الموقّع عام 2019.

ولفتت سعادتُها إلى أن زيارة جلالة السُّلطان - أعزّهُ اللهُ - ستركز على تعميقَ الشراكة الاقتصادية والاستثمارية، وتحديث العلاقة الدفاعية، وتوسيع التعاون في مجالات الثقافة والتراث والتعليم والمهارات، وتعزيز التنسيق في السياسات الخارجية.

ووضحت سعادتُها أن سلطنة عُمان والمملكة المتحدة تتمتعان بشراكة وثيقة واسعة النطاق، إذ تملك المملكة المتحدة أكثر من نصف إجمالي الاستثمار الأجنبي المباشر التراكمي في سلطنة عُمان، وتواصل دعم تنويع الاقتصاد العُماني من خلال فريق التشاور الاستراتيجي العُماني البريطاني، في حين تظل راسخة بعمق عبر الدفاع والتعليم والثقافة والدعم الاستشاري والروابط المؤسسية، كما تُعدّ سلطنة عُمان شريكًا إقليميًّا موثوقًا وذا سمعة عريقة في دعم الحوار وخفض التصعيد.

وقالت سعادةُ سفيرة المملكة المتحدة لدى سلطنة عُمان: «في الوقت الذي يضطرب فيه المشهد الدولي، فإن موقع سلطنة عُمان الاستراتيجي ودورها في الدبلوماسية الإقليميّة وبرنامجها الطموح عبر رؤية «عُمان 2040»، تجعلها شريكًا مهمًّا للمملكة المتحدة في المجالات الأمنيّة والاقتصاديّة والدبلوماسيّة».

وبيّنت سعادتُها أن المملكة المتحدة تقدّر الدور المميز لسلطنة عُمان كطرف إقليمي موثوق به وقادر على الحفاظ على قنوات دبلوماسية مفتوحة في سياق القضايا الإقليمية، مرحّبةً بدعم سلطان عُمان لتسوية سياسية مستدامة في اليمن، وإسهاماتها الأوسع في تخفيف التوترات الإقليمية.

وأكدت سعادتُها على أن المملكة المتحدة ستواصل العمل عن كثب مع سلطنة عُمان لتعزيز الاستقرار الإقليمي ودعم حرية الملاحة، تعزيزًا للمصلحة المشتركة في الأمن والتدفق المتواصل للتجارة الدولية.

وأشارت سعادتُها إلى أن رؤية «عُمان 2040» تضع التنويع الاقتصادي في صميم التنمية المستقبلية للبلاد، مما يسهم في إيجاد فرص متنوعة في مجالات الطاقة المتجددة، والهيدروجين الأخضر، والتصنيع المتقدم، والخدمات المالية، والتكنولوجيا، واللوجستيات، والسياحة، والتقنيات الزراعية، والتعليم، موضحةً أن المملكة المتحدة هي بالفعل أكبر شريك استثماري لسلطنة عُمان، إذ تملك أكثر من 52٪ من الاستثمار الأجنبي المباشر، وهي في موقع مؤهل لدعم هذه الطموحات.

وأضافت سعادتُها أنه منذ التوقيع على اتفاقية الشراكة السيادية للاستثمار بين البلدين الصديقين في عام 2022، واصل الاستثمار البريطاني في سلطنة عُمان نموّه، في حين تسهم اتفاقية التجارة الحرة بين دول مجلس التّعاون والمملكة المتحدة التي تم التوقيع على البيان المُشترك لختام المفاوضات المتعلقة بها أخيرا في إيجاد المزيد من الفرص لتعميق روابط التجارة والاستثمار، معربةً عن أملها في تعزيز التعاون بشكل خاص في مجالات مثل الطاقة النظيفة، والابتكار الرقمي، والصناعات المتقدمة، والبحوث، وتنمية المهارات.

ولفتت سعادتُها إلى أن التعليم والمهارات يُشكّلان ركيزة أساسية في العلاقة بين سلطنة عُمان وبلادها، ولا تزال المملكة المتحدة وجهة رائدة للتعليم العالي للطلاب العُمانيين، إذ يدرس نحو 3000 طالب عُماني في المملكة المتحدة سنويًّا، منوهةً إلى أن زيارة جلالته المُرتقبة سوف تسهم في استكشاف فرصَ تعميق التعاون في البحث والابتكار، والتعليم والتدريب التقني والمهني، وتنمية المهارات، والتعليم المعزّز بالذكاء الاصطناعي، وتعزيز التعاون في مجالات الثقافة والتراث والسياحة وإشراك الشباب، سعيا لتعزيز الروابط بين الشعوب.

وقالت سعادتُها إن هذه العلاقة راسخة واستشرافية في آن واحد، فالزيارة الرسميّة فرصة تُتاح مرةً واحدة في كل جيل لتجديد العلاقة التاريخيّة، وتعميق التعاون بطرق تستجيب للتحديات والفرص التي يواجهها البلدان، ووضع مسار للتحرك نحو الأجيال القادمة.

وختمت سعادةُ الدّكتورة ليان وندرز، سفيرةُ المملكة المتحدة لدى سلطنة عُمان، حديثها بالتأكيد على الرغبة المشتركة لكلا البلدين في تعزيز روابط الدفاع والأمن، ودعم التحوّل الاقتصادي، وتعميق روابط الاستثمار والتجارة، وتوسيع التعاون التعليمي والثقافي، وتعزيز التنسيق في القضايا الإقليمية والدولية، بما يضمن استمرار الشراكة الراسخة في تحقيق الازدهار للأجيال القادمة في كلا البلدين.

من جانب آخر، أكد سعادة فيصل بن عبدالله الرواس، رئيس مجلس إدارة غرفة تجارة وصناعة عُمان، أن الزيارة السامية لحضرة صاحب الجلالة السلطان هيثم بن طارق المعظم /حفظه الله ورعاه/ إلى المملكة المتحدة تفتح آفاقًا مهمة للارتقاء بالعلاقات العُمانية البريطانية إلى شراكة اقتصادية أوسع، تستند إلى ما يجمع البلدين من علاقات راسخة ومصالح متبادلة.

وأوضح سعادته أن المملكة المتحدة تعد أكبر مستثمر أجنبي مباشر في سلطنة عُمان، إلى جانب كونها شريكًا تجاريًا مهمًا، مشيرًا إلى أن ما تشهده العلاقات التجارية من تطورات، ومن بينها اختتام مفاوضات اتفاقية التجارة الحرة بين مجلس التعاون لدول الخليج العربية والمملكة المتحدة، يعزز فرص نمو التبادل التجاري والاستثماري بين الجانبين.

وبين أن فرص التعاون تمتد إلى عدد من القطاعات الرئيسة، من بينها الطاقة المتجددة والاقتصاد الرقمي والذكاء الاصطناعي والأمن السيبراني والصناعات التحويلية والمتقدمة والتقنيات الزراعية والأمن الغذائي. وتمثل هذه المجالات مساحة واعدة لتوسيع الاستثمارات وتبادل الخبرات، والاستفادة من الإمكانات التي يمتلكها البلدان، بما يدعم تنويع مجالات التعاون الاقتصادي ويحقق قيمة مضافة للقطاع الخاص.

وأشار سعادته إلى أن غرفة تجارة وصناعة عُمان تعمل على تعزيز الروابط المباشرة بين الشركات العُمانية والبريطانية، وإتاحة فرص أوسع للتعرف على الأسواق والمشروعات ومجالات الاستثمار في البلدين، مؤكدًا على أهمية مواصلة اللقاءات التجارية وتبادل الوفود وتطوير التواصل بين مؤسسات القطاع الخاص، بما يسهم في بناء شراكات عملية طويلة الأمد، ويعزز حضور الشركات في أسواق البلدين.

وأكد صالح بن محمد الزكواني، رئيس جمعية الصداقة العُمانية البريطانية، لوكالة الأنباء العُمانية أنّ الزيارة السامية المرتقبة لحضرة صاحب الجلالة السُّلطان هيثم بن طارق المُعظّم /حفظه الله ورعاه/ إلى المملكة المتحدة تمثل خطوة بارزة في مسار العلاقات الثنائية على مختلف الأصعدة، وتعكس العلاقات التاريخية الراسخة بين البلدين الصديقين.

وأوضح أن الزيارة السامية تأتي في وقت تشهد فيه العلاقات الاقتصادية بين البلدين الصديقين تطورًا ملحوظًا في ضوء الشراكات الاستثمارية بين الجانبين، منوهًا إلى أن المملكة المتحدة تعد أكبر مستثمر أجنبي في اقتصاد سلطنة عُمان، الأمر الذي يعكس متانة العلاقات الثنائية خاصةً في الجوانب التجارية والاستثمارية.

وأضاف: «إن المملكة المتحدة ليست مجرد شريك تجاري، بل هي مدرسة في الخبرة التراكمية في مختلف المجالات، وفي الوقت نفسه تمتلك سلطنة عُمان رؤية استراتيجية وهي «عُمان 2040»، وعندما نربط خبرتهم التراكمية برؤيتنا الطموحة، فإن هذا الأمر سوف يسهم في تحقيق مستهدفات الرؤية، وهذا هو جوهر هذه الزيارة التاريخية».

وأكد الدكتور خالد بن سعيد العامري، رئيس مجلس إدارة الجمعية الاقتصادية العُمانية، أن زيارة حضرة صاحب الجلالة السُّلطان هيثم بن طارق المعظم - حفظهُ اللهُ ورعاهُ - إلى المملكة المتحدة تمثل محطة فارقة في مسار العلاقات الاقتصادية بين البلدين، مشددًا على أن العلاقات العُمانية-البريطانية ليست علاقة طارئة تحكمها المصالح الآنية، بل إرث وثقة متبادلة صمدت أمام تحولات كبرى.

وأوضح أن الزيارة تأتي في لحظة اقتصادية استثنائية، فالمملكة المتحدة أكبر مستثمر أجنبي في سلطنة عُمان، واتفاقية التجارة الحرة بين المملكة المتحدة ومجلس التعاون الخليجي اختُتمت مفاوضاتها في مايو 2026، ورؤية «عُمان 2040» تمضي نحو اقتصاد متنوع.

وأشار إلى وجود قطاعات واعدة لجذب استثمارات مشتركة منها الطاقة المتجددة والهيدروجين الأخضر والتعدين والخدمات اللوجستية والموانئ والسياحة والأمن الغذائي والاستزراع السمكي والتعليم والصحة، منوّهًا إلى أهمية توجيه جزء من محفظة جهاز الاستثمار العُماني نحو قطاعات بريطانية تنقل التقنية والمعرفة.

وبيّن أن الصادرات العُمانية إلى بريطانيا باتت أكثر تنوعًا، مع فرص لتوسيعها في البتروكيماويات والألمنيوم والأغذية الحلال واللبان والعطور والأمونيا الخضراء والخدمات السياحية واللوجستية.

من جانبها، أوضحت أريج محسن درويش، رائدة أعمال عُمانية ومستثمرة في المملكة المتحدة، أن زيارة حضرة صاحب الجلالة السُّلطان هيثم بن طارق المعظّم - حفظهُ اللهُ ورعاهُ - إلى المملكة المتحدة تُمثل محطة مهمة في مسار العلاقات العُمانية-البريطانية الممتدة لعقود، وفرصة لتعزيز البعد الاقتصادي والاستثماري.

وقالت إن العلاقات التجارية والاستثمارية قائمة منذ القدم، حيث تكمن أهمية هذه الزيارات في إعطاء زخم سياسي واقتصادي للعلاقات، وفتح مساحات أوسع أمام الشركات لبناء شراكات استراتيجية.

وأشارت إلى أن الفرصة اليوم تتمثل في الانتقال إلى تعاون أكبر في قطاعات اقتصاد المستقبل، وربط الخبرات بين البلدين في إطار رؤية «عُمان 2040»، مبينة أن الثقة تسبق قرار الاستثمار، وأن الزيارات رفيعة المستوى تحوّل العلاقات السياسية إلى قنوات اقتصادية فاعلة.

وأضافت أن التجربة في السوق البريطانية تمنح المستثمر فرصة تنويع المحفظة والمنافسة في بيئة متقدمة، وتضعه أمام معايير عالمية في الحوكمة والكفاءة والابتكار، لافتة إلى أن القيمة تمتد إلى ما توفره من معرفة وشبكات علاقات، مشيرة إلى أن نجاح العلاقة الاقتصادية لا يُقاس بحجم التبادل التجاري فقط، وإنما بقدرتها على استدامة الاستثمارات والشراكات لتحقيق قيمة مضافة للجانبين.

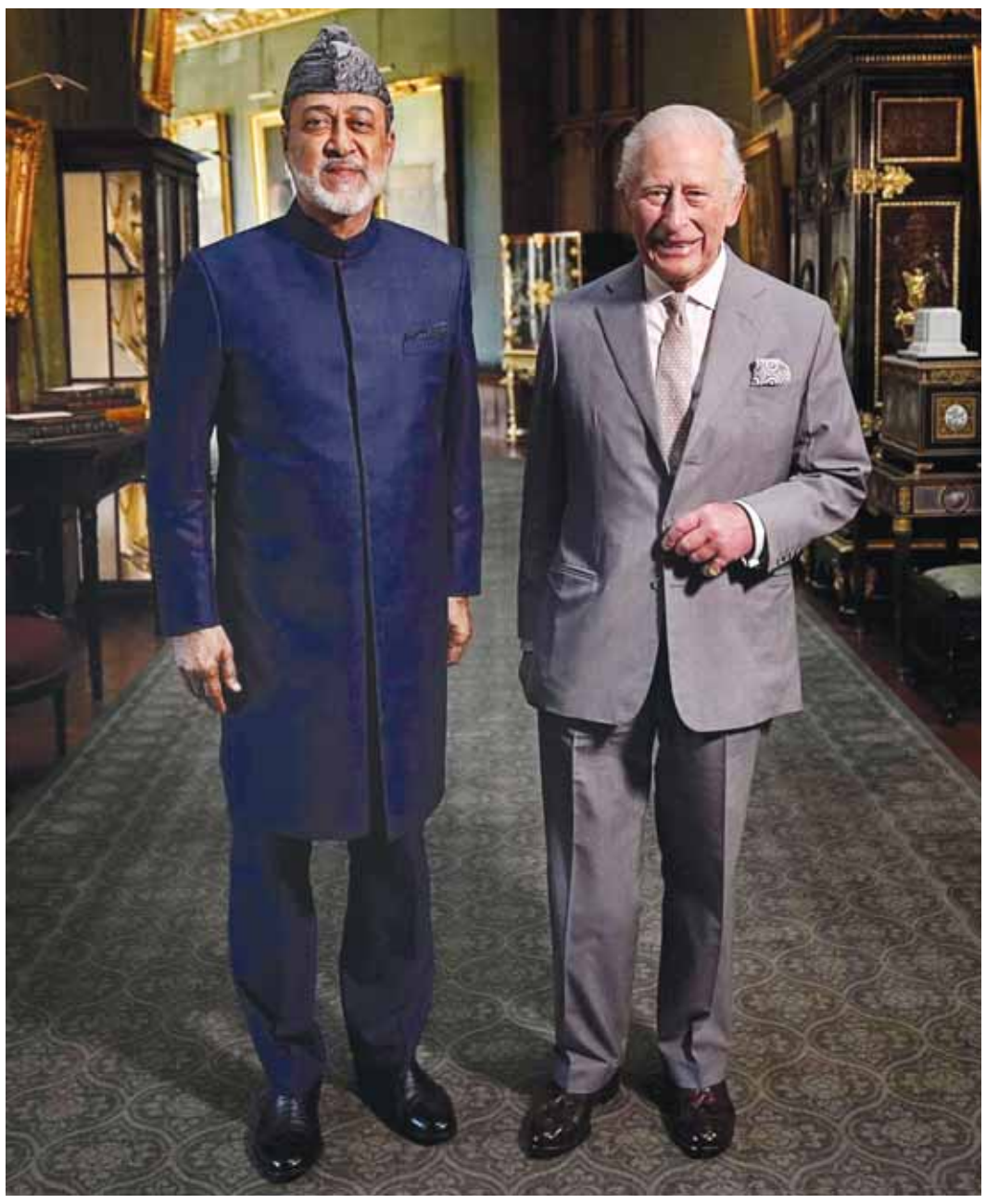

بدر بن محمد المنذري

ليان وندرز

صالح بن محمد الزكواني

فيصل بن عبدالله الرواس

خالد بن سعيد العامري

أريج محسن درويش

الأحد 18 أكتوبر 2026
العـدد:9829
local@shabiba.com

تخصصات نوعية من الأدلة الجنائية الرقمية إلى الذكاء الاصطناعي

شرطيّات عُمانيات.. كفاءات علمية في ميادين الأمن والعدالة

مسقط - ش

في السابع عشر من أكتوبر من كل عام، يشرق يـومٌ عماني أصيل يُضيء سماء الوطن بوهج العطاء، يومٌ ترفع فيه الستائر عن مسيرات نسائية اختارت أن تجعل من العلم والعملِ رسالةً، ومن الانضباط عهدًا، ومن الكفاءة طريقًا نحو أمنٍ أكثر رسوخًا واستقرارًا.

في هذا التقرير، نفتح صفحات من تجارب منتسبات شرطة عُمان السلطانية اللواتي اخترن التخصصات الدقيقة والمعاصرة، مـن علم الـوراثـة والجـيـنـوم إلـى الأدلـة الجنائية الرقمية إلى علم النفس والذكاء الاصطناعي وغيرها، نتتبع مساراتهنّ، ونستكشف كيف تحوّلت المعرفة إلى أداة خدمة، والتقنية إلى سلاحٍ ناعمٍ يحمي الحقيقة ويعزز العدالة.

علم الوراثة والجينوم

قالت الملازم/ غيداء بنت سعيد المعمري درجـة علمية في علم الـوراثـة والجينوم، تخصص فرعي في علوم الأحياء والكيمياء – الإدارة العامة للتخطيط والتطوير: حصلتُ على درجة علمية في علم الوراثة والجينوم، مع تخصص فرعي في علوم الأحـيـاء وآخـر فـي عـلـوم الـكـيـمـيـاء من الـولايات المتحدة الأمريكية، أسهم هذا التخصص في تعزيز معرفتي بالعلوم المرتبطة بالمجال الجنائي، وبوجه خاص علم الوراثة الجنائي الـذي يُعنى بتحليل البيانات الوراثية والبصمة الوراثية، وما تؤديه هذه العلوم من دور في دعم أعمال التحقيق والتعرف على هوية الأشخاص وكشف ملابسات الجرائم، كما حصلتُ على شهادة (HCIA-AI) المتخصصة في الذكاء الاصطناعي وذلك ضمن إطار مواكبة الـتـطـورات الـتقنية المتسارعة، والتعرف على إمكانات توظيف الذكاء الاصطناعي والتقنيات الحديثة كأدوات مساندة في العمل الشرطي والجنائي، لا سيما في مجالات تحليل البيانات الضخمة وربط البيانات واكتشاف الأنماط وتعزيز الأدلة الجنائية.

وتضيف غيداء: أرى أن الجمع بين العلوم الحيوية والتقنيات الحديثة يفتح آفاقًا واسعة أمام تطوير العمل الشرطي، في ظل الدعم المتواصل لتطوير الكفاءات الوطنية وتبني التقنيات الحديثة واستحداث كل ما من شأنه الارتقاء بمستوى الأداء الشرطي، وأؤمـن بـأن مشاركة المرأة العمانية في المجالات الأمنية والعلمية والتقنية تمثل إضافة مهمة، لما لها من دور في تشخيص التحديات وتقديم الحلول والمساهمة في بناء القدرات الوطنية ومواكبة التطورات العلمية والتقنية المتسارعة.

وتواصل: أتاح لي تخصصي الجمع بين العلوم الحيوية والتقنيات الحديثة، وأرى أن هـذا التكامل يمثل أحـد المجالات الواعدة لتوسيع مشاركة المرأة في العمل الأمـني، خصوصًا في المجالات العلمية والتخصصية التي تتطلب توظيف المعرفة الحديثة والتقنيات المتقدمة في تطوير الأداء الـشـرطـي، وفـي ظـل الـدعـم الـذي توليه شرطة عُمان السلطانية لمسارات البحث العلمي والابتكار وتبني التقنيات الحديثة في مختلف المجالات، لا سيما المجالات الجنائية، سعدتُ بإجراء دراسة علمية تناولت مدى فاعلية توظيف الذكاء الاصطناعي وتقنيات المستقبل في تطوير التدريب الشرطي، وتكتسب هذه الدراسة أهميتها من تناولها واقع العمل الشرطي في سلطنة عُمان، وبحث إمكانات توظيف الذكاء الاصطناعي وتقنيات المستقبل في تطوير المنظومة الـتـدريـبـيـة، إلى جانب استعراض أبرز التحديات المتوقعة والحلول المقترحة للتعامل معها، وتقول غيداء: أعتز بهذا الإنجاز باعتباره تجربة أكـاديـمـيـة ومهنية تـؤكـد أهمية البحث العلمي في تطوير العمل الأمني، خاصة في ظل التسارع الكبير في التطورات التقنية والعلمية، كما أرى أهمية الاستمرار في إجـراء الـدراسـات التي ترصد الواقع وتستشرف المستقبل، وتبحث في إمكانية توظيف العلوم والتقنيات الحديثة في مختلف المجالات الأمنية.

وتختم الـمـلازم غـيـداء حديثها: أثبتت الـمـرأة الـعـمـانـيـة، مـنـذ بـزوغ النهضة المباركة، حضورها الفاعل في مختلف قطاعات الـدولـة، وأظـهـرت قدرتها على تحمل المسؤولية والتغلب على التحديات والمساهمة في اتخاذ القرارات التي تخدم الوطن، والقطاع الأمني ليس بمنأى عن هـذا الـدور، بل تمثل المرأة فيه عنصرًا فاعلًا وشريكًا في أداء الرسالة الأمنية، وقد أتاحت شرطة عُمان السلطانية للمرأة العمانية فـرصًـا واسـعـة للمشاركة في مختلف المجالات الشرطية، والعمل على تطوير قدراتها وتلبية طموحاتها، بما يعزز إسهامها في خدمة الوطن والمجتمع.

المرأة العمانيـة تواصل رحلتها في ميادين الأدلة الجنائية

وقالت الملازم / شيخة بنت راشد الريسي منن المختبر الرقمي – قيادة محافظة مسقط: تخرّجتُ بمرتبة الـشـرف في تخصص أمن الحاسبات والأدلة الجنائية من الكلية العالمية للهندسة والتكنولوجيا، وأعمل أخصائية أدلة جنائية في المختبر الوطني للأدلة الرقمية، وقد منحني هذا التخصص قاعدة علمية متينة ومهارات فنية أستند إليها يوميًا في فحص الأجهزة، وتحليل البيانات والآثار الرقمية، وإعداد التقارير الفنية التي تدعم التحقيقات وتساعد على استجلاء ملابسات القضايا، فالـمـسـؤولـيـة هـنـا تتطلب الـجـمـع بين المعرفة التقنية ودقة الفحص وموضوعية الاستنتاج، مع الحفاظ التام على سلامة الدليل وسريته، كما أتاح لي التخصص فرصة توظيف مهاراتي في تطوير حلول رقمية تسهّل إجـراءات الفحص والتحليل وترفع كفاءة العمل.

وتـضـيـف: أشـــارك فـي فـحـص الأدلـــة الرقمية واسـتـخـلاص المعلومات ذات الصلة بالقضايا، وأحـرص على التعمّق في التفاصيل وتتبع الآثار الرقمية وربطها بسياق الواقعة، جزئية صغيرة قد تفتح بابًا لفهم أعمق أو تغيّر مسار التحقيق، فوجود المرأة ضمن فريق العمل يضيف زوايا نظر جديدة توسّع أفق التحليل؛ فقد تلتفت إلى جانبٍ يستحق مزيدًا من التدقيق أو تطرح تساؤلًا يضيء مسارًا آخر للفحص.

وتـواصـل الـمـلازم شيخة: يفتح تخصص أمن الحاسبات والأدلة الجنائية أمام المرأة آفاقًا واسـعـة فـي العمل الأمـنـي، تشمل الفحص والتحليل والـبـحـث والتطوير وتصميم الحلول التي ترفع كفاءة الأداء، ومن واقع تجربتي، فإن الجمع بين المعرفة التخصصية والمهارات التقنية يمنح المرأة قـدرة حقيقية على معالجة التحديات بأساليب مبتكرة، وأنا أعتز بما طوّرتُه من حلول رقمية اختصرت مهامًا كانت تستغرق وقتًا وجهدًا كبيرين، مع الحفاظ على جودة النتائج، ومـن بينها حـلـول تـحـدّد صور الضحية من بين آلاف الصور خلال دقائق، وأخرى ترصد مؤشرات التزوير أو التلاعب في الصور ومقاطع الفيديو، بما في ذلك تلك المولدة بالذكاء الاصطناعي، فتوجّه المختص إلى المواد التي تستدعي تحليلًا أعمق، كما طوّرت أدوات تجمع الأحداث من مصادر متعددة وترتبها في خط زمني موحّد، وتستخرج النصوص من الصور والمستندات الممسوحة لتسهيل البحث عن الأسماء والأرقام والكلمات المرتبطة بالقضية، وفي إعداد التقارير، صممتُ حلًا ينظّم النتائج في قالب موحّد ويربط كل نتيجة بمصدرها، فيسهّل المراجعة ويقلل أخطاء النقل اليدوي، فقيمة هذه الإنجازات تكمن في تحويل المعرفة التقنية إلى أدوات عملية تمنح المختص وقتًا أوسع للتحليل والتحقق، فتمتد مساهمتي من أداء المهام إلى تطوير أساليب إنجازها، دعمًا لدقة الفحص وكفاءة الأداء في خدمة العدالة.

غيداء المعمري

شيخة بنت راشد الريسي

منار الصلتي

صافية الحكماني

علم النفس والسلوك

من جانبها قالت الـمـلازم: صافية بنت سالم الحكماني تخصص علم النفس – الإدارة العامة للتخطيط والتطوير: أسهمَ تخصصي في علم النفس في بناء فهم أعمق للسلوك الإنساني واحتياجاته، وهو ما انعكس بصورة مباشرة على مسيرتي المهنية في العمل الشرطي، ومع تراكم الخبرة، حرصتُ على توظيف ما اكتسبته من هـذا التخصص في تطوير أساليب العمل، والمساهمة في مبادرات تراعي البعد الإنساني، وتواكب في الوقت ذاته التحولات التقنية المتسارعة، وأؤمن بأن الأثـر الحقيقي للمعرفة يتحقق عندما تتحول إلى ممارسة ومبادرات تسهم في تطوير المؤسسة وتعزيز جودة الخدمات المقدمة للمجتمع.

وتضيف: أثبتت المرأة العمانية حضورها فـي العمل الشرطي مـن خـلال الكفاءة والالتزام والقدرة على تحمل المسؤولية، وأصبحت شريكًا فاعلًا في مختلف مجالات العمل والتطوير، وأرى أن أثرها اليوم لا يُقاس بحجم حضورها فحسب، وإنما بما تقدمه من قيمة مضافة، وما تسهم به من أفكار ومـبـادرات تعزز الأداء المؤسسي، فكل نجاح تحققه المرأة في موقعها يعزز الثقة بقدراتها، ويفتح آفاقًا أوسـع أمام الأجيال القادمة لمواصلة مسيرة العطاء والإنـجـاز.. وتـؤكـد الـمـلازم صافية على أهمية مواصلة التعلم للمرأة قائلة: أعتز بمسيرة مهنية قامت على التعلم المستمر، والانفتاح على مجالات المعرفة الحديثة، وعدم التوقف عند حدود تخصص واحد، ومن أبرز محطات مسيرتي المهنية توجهي نحو الذكاء الاصطناعي والتقنيات الحديثة، والسعي إلى توظيفها في تطوير العمل المؤسسي، وقد عززت هذه التجربة لدي قناعة بأن الإنجاز لا يُقاس بما نكتسبه من معرفة فحسب، وإنما بقدرتنا على تحويل هذه المعرفة إلى مبادرات وحلول عملية تصنع قيمة مضافة وتحقق أثرًا ملموسًا في بيئة العمل.

وتواصل: أرى أن المستقبل يحمل للمرأة العمانية فرصًا نوعية في مجالات الذكاء الاصطناعي والابتكار والتقنيات الحديثة، وأن دورها القادم لن يقتصر على مواكبة هـذه الـتـقـنـيـات والاسـتـفـادة مـنـهـا، بل سيمتد إلى المشاركة في تطويرها وقيادة مبادراتها وتوظيفها بما يخدم العمل الأمني ويعزز كفاءته، فالمرحلة المقبلة تتطلب كفاءات تجمع بين المعرفة والخبرة والقدرة على الابتكار واستشراف المستقبل، وهي مساحة تستطيع المرأة العمانية أن تثبت فيها حضورًا مؤثرًا، وأن تسهم في صناعة الحلول التي تدعم منظومة الأمن وتواكب تطلعات المستقبل.

وبمناسبة يوم المرأة العمانية توجه الملازم صافية رسالتها لكل امرأة عمانية قائلة: واصلي الاستثمار في قدراتك، واجعلي من كل فرصة مساحة للتعلم والعطاء، ومن كل تحدٍ دافعًا للتطور والإنجاز. وللجيل القادم تقول: إن العمل الأمني مسؤولية وطنية تتطلب العلم والانضباط والتطوير الـمـسـتـمـر، كـمـا تتطلب الـشـغـف بما نقدمه والاستعداد الدائم للتعلم ومواكبة المتغيرات، وما حققته المرأة العمانية اليوم هو امتداد لمسيرة حافلة بالعطاء والإنجاز، ومسؤوليتنا أن نبني على هذه المنجزات، وأن نفتح آفاقًا أوسع لمن يأتي بعدنا للمشاركة بفاعلية في خدمة عُمان، والإسهام في صناعة مستقبلها.

ميدان الترجمة

وبـيـن مـسـارات الـعـطـاء المتنوعة التي تسلكها الشرطيات العمانيات، ننتقل من عالم النفس والسلوك الإنساني إلى عالم الكلمات والجسور اللغوية، حيث تروي لنا الملازم منار بنت سالم الصلتي تجربتها في ميدان الترجمة.

تقول الملازم منار: تخرّجتُ في تخصص الترجمة مـن جامعة السلطان قابوس، ذلك التخصص الذي رأيتُ فيه شريانًا حيًا يربط بين الثقافات، وحلقة وصل أصيلة بين الشعوب والـدول، وعندما انضممتُ إلى شرطة عُمان السلطانية، أدركتُ أن الترجمة هنا تتجاوز نقل الكلمات؛ فهي تبني جسور تـواصـل فاعلة مع الجهات الأجـنـبـيـة، وتنقل الـنـصـوص الشرطية والقانونية والوثائق الرسمية والتعاقدات والاتفاقيات والمعاهدات الدولية، وتصوغها بدقة تحفظ المعنى والمقصد، كما تيسّر الـمـعـامـلات أمـام الـمـراجـعـيـن مـن غير الناطقين بالعربية، فتؤكد أن المؤسسة الأمنية جهازٌ حضاريٌّ يخدم المجتمع بكل شرائحه وتنوعه.

ولأن الـمـرأة العمانية أثـبـتـت كفاءتها تقول الـمـلازم مـنـار: تميّزت الـمـرأة في التخصصات اللغوية، فأصبحت داعمًا أساسيًا للعمل المؤسسي الأمني ومساهمًا فاعلًا في التطوير العلمي والمهني، حيث إن التخصص فـي الـتـرجـمـة القانونية والأمنية يخرج العمل النسائي من الأدوار الإدارية التقليدية إلى المساهمة المباشرة في صناعة القرار، من خلال صياغة وترجمة النصوص المتعلقة بالتعاون مع الجهات الخارجية والشركاء الدوليين، من العربية إلى الإنجليزية والعكس.

وعن فخر الملازم منار بعملها تقول: أعتز شخصيًا بإسهامي في إثراء قاعدة لغوية مختصة بالمنظومة الشرطية، وإعداد مرجعية مصطلحية وتخصصية في شتى الـمـجـالات ذات الـصـلـة بـشـرطـة عُـمـان السلطانية، سواء أكان في المجال التقني أو القانوني أو الإعلامي وغيره، لتكون زكاة علمٍ نافعٍ لمن حولي ولمن بعدي بإذن الله.

عالـم الصـورة واللـون والرسـالة البصرية

ومـن عـالـم الترجمة الـذي يـمـدّ جسور التواصل بين اللغات والثقافات، ننتقل إلى عالم الصورة واللون والرسالة البصرية، حيث يتحوّل الإبداع إلى لغة يقرأها الجميع دون حاجة إلى كلمات تقولُ الملازم جواهر بنت حمود المحروقي تخصص تصميم جرافيكي – أكاديمية السلطان قابوس لعلوم الـشـرطـة: تخرّجتُ في تخصص التصميم الجرافيكي من كلية الزهراء للبنات بمحافظة مسقط، ذلك التخصص الذي أتاح لي الجمع بين الجانب الإبداعي والجانب التقني، وتعلمت من خلاله كيف تتحوّل الأفكار والمعلومات إلى رسائل بصرية واضحة ومؤثرة، وفي بيئة العمل الشرطي، أدركتُ أن التصميم لا يقتصر على الجانب الجمالي، بل يرتبط ارتباطًا وثيقًا بطريقة تقديم المعلومة وإيصال الـرسـالـة بالشكل الأنـسـب، ومـن خلال عملي في قسم المطبوعات والنشر، أتيحت لي الفرصة لتوظيف تخصصي في تصميم وإخـراج العديد من المطبوعات والتقارير والمناهج الدراسية، إلى جانب المواد الخاصة بالمؤتمرات والفعاليات والمناسبات الـشـرطـيـة.. وتضيف: مع تطور تجربتي المهنية، رأيت أن المصمم في المؤسسة الأمـنـيـة يمكن أن يكون جزءًا أصيلًا من منظومة إيصال الرسالة المؤسسية؛ فكل تصميم أو مطبوعة يحمل رسالة معينة، ويمثل صورة من صور العمل الذي تقدمه المؤسسة، ومن هذا المنطلق، حرصتُ دائمًا على تطوير مهاراتي ومواكبة التقنيات الحديثة، بما ينسجم مع متطلبات العمل ويعزز جودة المخرجات.

أكدن حضورها في مواقع القيادة والإعلام والاقتصاد وإسهامها في بناء المجتمع

إعلاميات ومدربات دوليات يشدن بمسيرة المرأة العُمانية في التنمية

عواصم - العُمانية

أكـدت عـدد مـن الإعـلامـيـات والـمـدربـات الدوليات أن المرأة العُمانية تعد نموذجًا يحتذى به في مسيرة التنمية الوطنية، واستطاعت أن تثبت حضورها في مجالات متعددة، وأن تجعل من كفاءتها وعملها أدوات حقيقية للإسهام في بناء مجتمعها.

وفي هذا الصدد قالت فيروز مبيضين مدير عام وكالة الأنباء الأردنية (بـتـرا) إن دور المرأة العُمانية شهد خلال العقود الماضية تطورًا واضحًا في مختلف المجالات، من التعليم والـعـمـل إلـى الإدارة والاقـتـصـاد والثقافة والإعلام.

ونـوهـت أن سـيـاسـات سـلـطـنـة عُـمـان أسهمت في دعـم تعليم المرأة وتمكينها مـن الـمـشـاركـة فـي الـحـيـاة الـعـامـة، ففي المجالين السياسي والإداري، تولت المرأة العُمانية مواقع ومسؤوليات مهمة، سواء في المؤسسات الحكومية أو مجلس عُمان أو السلك الدبلوماسي، إلى جانب حضورها المتزايد في القطاع الخاص وريادة الأعمال، وبـرزت نماذج عُمانية نسائية في مجالات العلوم والطب والتعليم والإعلام والثقافة، بما يعكس تنوع إسهاماتها في المجتمع.

وأضافت أن المرأة العُمانية تحظى أيضًا بحضور متنام في العلاقات العربية والدولية، ومن بينها العلاقات مع الأردن، من خلال المشاركات في المؤتمرات والفعاليات والـوفـود والـبـرامج الثقافية والسياحية، وتمثل هـذه المشاركات مساحة لتبادل الخبرات وتعزيز التواصل بين النساء في البلدين، وإبراز التجارب النسائية العُمانية وما حققته من حضور في مسيرة التنمية.

وبينت أن تمكين المرأة العُمانية يظهر في وصولها إلى مواقع قيادية ومشاركتها في العمل الحكومي والدبلوماسي والاقتصادي والثقافي، فضلًا عن حضورها المتنامي في ريـادة الأعمال والقطاع الخاص، ويعكس هـذا الحضور انتقال الـمـرأة مـن مفهوم المشاركة إلى الشراكة الفعلية في صناعة القرار والتنمية، مع الحفاظ على خصوصية المجتمع العُماني وقيمه.

وأوضحت أن المرأة العُمانية لا تمثل قصة نجاح فـرديـة فحسب، بـل تعكس تجربة وطنية تقوم على تمكين الإنسان، وتعزيز المسؤولية المجتمعية، وتحويل طاقات الـمـرأة إلـى قيمة مضافة في بناء عُمان ومستقبلها، حـيـث خُـصـص هـذا الـيـوم للاحتفال بالمرأة العُمانية وإنجازاتها وما تقدمه مـن عـطـاء فـي البيت والـمـدرسـة وميادين العمل وصنع القرار وهي قراءة عميقة لمسيرة التمكين والحرص على أن تبقى المرأة شريكًا أصيلًا في بناء الأوطان.

مـن جانبها قـالـت مـبـروكـة خـذيـر مدربة دولـيـة فـي وسـائـل تطوير الإعـلام بتونس إن الحديث عن المرأة العُمانية اليوم هو حديث عن مسار من التطور والطموح، وعن امـرأة استطاعت أن تثبت حضورها في مجالات متعددة، وأن تجعل من كفاءتها وعملها وإصرارها أدوات حقيقية للإسهام فـي بـنـاء مجتمعها. وأضـافـت أن تمكين المرأة لا ينبغي أن يختزل في منحها منصبًا أو فرصة عمل فحسب، بل يجب أن يُقاس أيضًا في المشاركة، وابتكار الحلول، ونقل المعرفة إلى الأجيال الجديدة. وأشارت إلى أنها ومن خلال لقاءاتها ومعايشتها لنساء عُمانيات، رأت إسهاماتهن فـي التنمية من مواقع مختلفة؛ من خلال الإعلام الذي يصنع الوعي، والتعليم الذي يبني الإنسان، والثقافة والفنون التي تحفظ الذاكرة وتفتح آفاقًا جديدة، والإدارة التي تضمن استمرارية المؤسسات وفاعليتها، وهـذا التنوع في الأدوار هـو فـي حـدِ ذاتـه عنصر قـوة، لأن التنمية الحقيقية لا تُبنى بجهد قطاع واحد أو فئة واحدة، بل بتكامل الخبرات والطاقات.

وبينت أن من أهم أشكال تمكين المرأة أن تصبح قـادرة على فتح الأبـواب أمـام نساء أخريات، وأن تتحول تجربتها الشخصية إلى معرفة مشتركة وفرص جديدة، وقد لمست لدى عدد من النساء العُمانيات اللاتي التقت بهن اسـتـعـدادًا للتواصل والانـفـتـاح على التجارب المختلفة، وهـو ما تعدّه أساسًا مهمًّا لبناء شبكات تعاون نسائية تتجاوز الحدود الجغرافية. بدورها أوضحت الإعلامية هاجر بيوض مذيعة في قناة الشرق بلومبرغ أن المرأة العُمانية نالت حقها، وأسهمت في مسيرة التنمية في بلدها وهي نموذج للمرأة الناجحة والواثقة وصاحبة الحضور القيادي. وقالت منى حـوّا صحفية وكاتبة فلسطينية إن حضور المرأة يحمل وعيًا بالمكان، وثقة بما تستطيع أن تضيفه إليه لأن المرأة تشارك في تشكيل مجتمعها، مشيرة إلـى أن الـمـرأة العُمانية حاضرة فـي مؤسسات الـدولـة والعمل وتفاصيل الحياة اليومية. من جانبها أكـدت سامية محمد عايش صحفية ومدربة في الإعلام الرقمي أن المجالات التي تعمل فيها المرأة العُمانية قد توسعت سواء داخليًا أو خارجيًا، ما انعكس على المكانة التي تحظى بها بين النساء العربيات والعالم، وهذا إن دل على شيء فهو يدل على الاهتمام من قبل سلطنة عُمان في تطوير أداء النساء وتطوير عملهن في جميع المجالات وإشراكهن في مختلف القطاعات، مشيرة إلى أن شخصية المرأة العُمانية امتازت بالمعرفة وتمسكها بقضاياها المحلية والإقليمية وكذلك وعيها وعملها والتزامها تجاه وطنها.

فيروز مبيضين

منى حوّا

مبروكة خذير

سامية محمد عايش

علي بن راشد المطاعني
ali.matani2@gmail.com

المرأة العُمانية.. ومسيرة التمكين

بدأ الاهتمام بالمرأة العُمانية منذ بواكير النهضة المباركة في مطلع السبعينيات من القرن الفائت، حين فُتحت أمامها أبواب التعليم والعمل والمشاركة في بناء الوطن أسوة بالرجل، انطلاقًا من نهج وطني آمن بأن التنمية لا تكتمل دون مشاركة المرأة والاستفادة من طاقات المجتمع كافة.

وعلى مدى أكثر من خمسة عقود، تطورت مسيرة تمكين المرأة كمًّا ونوعًا، من إتاحة فرص التعليم والتوظيف إلى تولي المناصب القيادية والمشاركة في صنع القرارات، وتمثيل سلطنة عُمان في المحافل الإقليمية والدولية، والعمل في مجالات الاقتصاد والاستثمار والقضاء والقطاعات العسكرية والأمنية وغيرها. وخلال هذه المسيرة، أثبتت المرأة كفاءتها وقدرتها على تحمل المسؤولية، رغم التحديات المجتمعية والثقافية التي صاحبت مراحل التغيير.

ومن أحدث محطات هذه المسيرة التوجيه السامي الذي تفضل به حضرة صاحب الجلالة السلطان هيثم بن طارق المعظم - حفظه الله ورعاه- في يونيو 2026، بتخصيص أحد عشر مقعدًا إضافيًا منتخبًا للمرأة في مجلس الشورى، بواقع مقعد لكل محافظة، مع استمرار حقها في المنافسة على المقاعد العامة. وتمثل هذه الخطوة تطورًا مهمًا في مسار المشاركة السياسية، ومعالجة لمحدودية تمثيل المرأة في المجلس.

وفي تقديري، يعكس هذا التوجيه السامي اهتمامًا بمعالجة الجمود المجتمعي الذي أثر في فرص وصول المرأة إلى مجلس الشورى، رغم ما أثبتته من كفاءة في مختلف مجالات العمل. وتبقى مواكبة القناعات المجتمعية لهذا التطور ضرورية، إلى جانب تعزيز قدرة المرأة على التواصل مع الناخبين وإقناعهم بكفاءتها وبرامجها؛ فالمشاركة السياسية لا تتحقق بالتشريعات وحدها، بل تحتاج إلى ثقافة مجتمعية تؤمن بالكفاءة، ومرشحات يمتلكن التأهيل والخبرة والقدرة على كسب الثقة.. ويأتي الاحتفال بيوم المرأة العُمانية في السابع عشر من أكتوبر من كل عام تقديرًا لدورها في مسيرة الوطن، واستحضارًا لمنجزاتها وتقييمًا لما تحقق وما يحتاج إلى مزيد من العمل. وتكمن أهمية المناسبة في اتخاذها محطة سنوية لمراجعة مؤشرات التمكين والفرص المتاحة، وتحديد المجالات التي تتطلب مزيدًا من التطوير.

ولا تزال أصداء ندوة المرأة العُمانية، التي عُقدت في سيح المكارم بولاية صحار خلال الفترة من 17 إلى 19 أكتوبر 2009، حاضرة في ذاكرتي الإعلامية. فقد كنت من الإعلاميين القريبين من ذلك الحدث الوطني، وتابعت مناقشاته حول قضايا المرأة ومستقبل مشاركتها في التنمية، والتوصيات التي خرج بها وشكلت محطة بارزة في مسيرة الاهتمام الوطني بها. وعند مقارنة ما كان عليه الوضع آنذاك بما تحقق، تتضح حجم المنجزات التي شهدتها مسيرة المرأة العُمانية.

وجاءت المباركة السامية من السلطان قابوس بن سعيد المعظم، طيب الله ثراه، لتوصيات الندوة، ومن بينها تخصيص السابع عشر من أكتوبر يومًا للمرأة العُمانية، لتصبح المناسبة موعدًا سنويًا لاستعراض منجزاتها وإسهاماتها في خدمة المجتمع.. وأكد السلطان قابوس بن سعيد، في خطابه السامي أمام مجلس عُمان في السادس عشر من نوفمبر 2009، أهمية استفادة المرأة من الفرص المتاحة وإثبات جدارتها وقدرتها على تجاوز العقبات. وتظل هذه الرسالة حاضرة، إذ يقوم التمكين على تكامل الفرص التي توفرها الدولة مع المبادرة والكفاءة اللتين تثبتهما المرأة في مواقع العمل والمسؤولية.

وقد أصبحت المرأة العُمانية وزيرة ووكيلة وزارة ومديرة عامة ورئيسة تنفيذية وسفيرة وعضوة في مجلس الدولة ومجلس الشورى والمجالس البلدية واللجان المتخصصة، كما برز حضورها في الادعاء العام والمحاماة والاقتصاد والهندسة والطب والأوساط الأكاديمية والبحثية والتقنيات الحديثة.

وتشير البيانات إلى أن عدد العُمانيات العاملات في وظائف الإدارة العليا والوسطى والمباشرة في الخدمة المدنية بلغ 3,363 امرأة في عام 2025، بما يمثل نحو 25.28% من إجمالي العُمانيين العاملين في هذه الوظائف، البالغ عددهم 13,302. إلى جانب وجود ست وكيلات وزارة، و171 مديرة عامة، و95 مساعدة مدير عام، و881 مديرة دائرة، و983 رئيسة قسم، و136 مستشارة.

وتظل المشاركة السياسية من المجالات التي تكشف عن منجزات التمكين والتحديات القائمة. فقد دخلت المرأة مجلس الشورى منذ تسعينيات القرن الماضي..وارتفع عدد عضوات مجلس الدولة من 15 عضوة في الفترة السابعة إلى 18 عضوة في الفترة الثامنة الممتدة من 2023 إلى 2027، وبلغت نسبة تمثيل المرأة عند تشكيل المجلس نحو 21%.

في المقابل، لم تفز أي امرأة بمقعد في انتخابات مجلس الشورى للفترة العاشرة عام 2023، رغم ترشح 32 امرأة. وتكشف هذه النتيجة عن فجوة بين حضور المرأة في المناصب القيادية والمهنية وقدرتها على الوصول إلى التمثيل البرلماني عبر الانتخابات، ما يؤكد الحاجة إلى تعزيز الثقة المجتمعية بالمرشحات، وتطوير الثقافة الانتخابية، ورفع قدرات النساء على إدارة الحملات والتواصل مع الناخبين.

وأرى أن التوجيهات السامية الأخيرة ينبغي أن تشكل منطلقًا لتعزيز المشاركة السياسية النوعية للمرأة وتأهيلها للعمل البرلماني والرقابي والتشريعي، بحيث يكون التمثيل وسيلة لإثراء العمل الوطني والاستفادة من الخبرات والكفاءات النسائية.

وفي المجال الدبلوماسي، أصبحت المرأة العُمانية تمثل بلادها سفيرة لدى الدول الشقيقة والصديقة، وتشارك في الوفود الرسمية والمفاوضات والمؤتمرات والمنظمات الإقليمية والدولية. حيث بلغ عدد السفيرات العُمانيات سبع سفيرات، وفق بيانات عام 2024، إلى جانب 47 دبلوماسية عُمانية تعمل في بعثات السلطنة بالخارج.

إن التوجيهات السامية تؤكد أن الاهتمام بالمرأة نهج وطني مستمر، يتطور مع تطور المجتمع ومؤسساته واحتياجاته.

كما يعكس ما تحظى به المرأة من رعاية وتقدير من السيدة الجليلة حرم جلالة السلطان المعظم، حفظها الله، وتكريم نماذج نسائية متميزة في مختلف القطاعات، استمرار الاهتمام بدورها في بناء الأسرة والمجتمع والوطن.

نأمل أن تتكلل جهود المرأة العُمانية بالنجاح في خدمة وطنها ومجتمعها، وأن يفتح التمكين الهادف أمامها آفاقًا أوسع للتقدم، بما يعزز دورها في مسيرة التنمية الوطنية.

شكّلت الشابات العُمانيات في الفئة العمرية (18–29) سنة نحو 18 بالمائة من إجمالي العُمانيات

2.1 مليون أنثى في السلطنة خلال عام 2025.. 71 بالمائة منهن عُمانيات

مسقط - العُمانية

بلغ إجمالي عدد الإناث في سلطنة عُمان نحو مليونين و115 ألفًا و212 أنثى في عام 2025، شكلت العُمانيات منهن نحو 71 بالمائة، بإجمالي بلغ مليونًا و510 آلاف و248 عُمانية، فيما شكلت الشابات العُمانيات في الفئة العمرية (18–29) سنة نحو 18 بالمائة من إجمالي العُمانيات.

أظهرت البيانات الإحصائية الصادرة عن المركز الوطني للإحصاء والمعلومات أن التوقعات تشير إلى أن إجمالي عدد العُمانيات سيبلغ نحو مليون و998 ألفًا و744 عُمانية بحلول عام 2040.

وأوضحت المؤشرات الصحية استقرار معدل الخصوبة الكلي للعُمانيات في الفئة العمرية (15–49) سنة عند 2.8 مولود في عام 2025، فيما ارتفع إجمالي المواليد الأحياء للأمهات في الفئة العمرية (40–44) سنة بنحو 11 بالمائة وبلغت نسبة الولادات التي تمت تحت إشراف طبي متخصص 99.9 بالمائة، كما انخفض معدل وفيات الأمهات العُمانيات من 14.5 حالة وفاة لكل 100 ألف مولود حي في عام 2024 إلى 11.3 حالة في عام 2025.

وفي مجال التعليم، بلغ إجمالي عدد العُمانيات من عمر 10 سنوات فأكثر الملتحقات بالتعليم المدرسي 248 ألفًا و855 طالبة للعام الدراسي 2025/2026، فيما بلغ عدد الدارسات في مراكز تعليم كبار السن ومحو الأمية 3 آلاف و987 دارسة، بانخفاض نحو 12 بالمائة مقارنة بالعام الدراسي السابق. كما بلغ عدد العُمانيات الملتحقات بالتعليم العالي 79 ألفًا و250 طالبة للعام الأكاديمي 2024/2025، مرتفعًا بنحو 5 بالمائة مقارنة بالعام السابق، فيما ارتفع إجمالي عدد العُمانيات الحاصلات على مؤهلات الدراسات العليا بنحو 11 بالمائة. وبلغت نسبة العُمانيات من عمر 10 سنوات فأكثر اللاتي لا يحملن مؤهلًا 4.8 بالمائة في عام 2025.

وفيما يتعلق بالحالة الاجتماعية، بلغ معدل الزواج العام 5.7 في عام 2025 مقارنة بـ 4.5 في العام السابق، فيما استقر معدل الطلاق العام عند 1 خلال العام نفسه.

وفي المؤشرات الاقتصادية، بلغ معدل المشاركة الاقتصادية للعُمانيات من عمر 15 سنة فأكثر نحو 32.9 بالمائة في عام 2025، مقارنة بـ 32.4 بالمائة في العام السابق، وشكّلت العاملات نحو 85 بالمائة من إجمالي العُمانيات النشطات اقتصاديًا. كما بلغ عدد العاملات العُمانيات 270 ألفًا و696 عاملة، مرتفعًا بنحو 9 بالمائة مقارنة بالعام السابق، وشكلت الإناث نحو 30 بالمائة من إجمالي العُمانيين المشتغلين من عمر 15 سنة فأكثر.

وأظهرت البيانات أن نحو 25 بالمائة من إجمالي العُمانيات العاملات يعملن في مجموعة مهن الاختصاصيين في المجالات العلمية والفنية والإنسانية، فيما بلغ عدد العُمانيات المعيّنات الجدد خلال عام 2025 نحو 31 ألفًا و808 عُمانيات.

وفي مؤشرات الحيازة العامة، ارتفع إجمالي عدد العُمانيات المالكات لأرض واحدة أو أكثر بنحو 2 بالمائة، كما ارتفع عدد المالكات لوحدة سكنية أو أكثر بنحو 3 بالمائة، فيما ارتفع عدد العُمانيات المالكات لمركبة واحدة أو أكثر بنحو 4 بالمائة مقارنة بالعام السابق.

أما فيما يخص الحماية الاجتماعية، فقد بلغ إجمالي عدد العُمانيات المنتفعات من منافع الحماية الاجتماعية 743 ألفًا و23 منتفعة في عام 2025، وشكّلت الإناث نحو 50 بالمائة من إجمالي المنتفعين.

وتوزعت المنتفعات على عدد من المنافع، بواقع 616 ألفًا و446 منتفعة من منفعة الطفولة، و5 آلاف و76 منتفعة من منفعة الأيتام، و5 آلاف و686 منتفعة من منفعة الأرامل، و95 ألفًا و576 منتفعة من منفعة كبار السن، و20 ألفًا و239 منتفعة من منفعة ذوي الإعاقة. كما بلغت نسبة الأرامل المنتفعات من منفعة الأرامل 9 بالمائة، فيما بلغت نسبة النساء اللاتي يتلقين استحقاقات الأمومة 36 بالمائة.

120 حلقة قرآنية بإشراف 115 معلمة ومشرفة

221 مشاركة في الموسم الثالث من «يوم المرأة القرآني» بالسيب

مسقط - ش

أقامت الجمعية العُمانية للعناية بالقرآن الكريم الموسم (الثالث) من فعالية (يوم المرأة القرآني)، بالتعاون مع جمعية المرأة العُمانية بالسيب، وذلك يوم السبت: (6 من جمادى الأولى 1448هـ - 17 من أكتوبر 2026م)، في مجلس جامع الحق، بولاية السيب، بمحافظة مسقط.

وجاء تنظيم هذه الفعالية تأكيدًا على اهتمام الجمعية بالبرامج القرآنية الموجهة للمرأة، وحرصها على توفير بيئة إيمانية تجمع حافظات القرآن الكريم ومعلماته والمهتمات بعلومه، وتعزز التواصل بينهن، وتفتح أمامهن آفاقًا أوسع للتنافس في حفظ كتاب الله -تعالى- وإتقانه، إلى جانب ترسيخ الشراكة المجتمعية مع المؤسسات المعنية بالمرأة. وقد انطلقت فعاليات يوم المرأة القرآني في أجواء إيمانية وروحانية مفعمة بالتعاون والمودة والإخاء، بمشاركة واسعة من الفتيات والنساء، في مشهد يجسد تعلق المرأة العُمانية بكتاب الله -تعالى-، وحرصها على مواصلة مسيرة الحفظ والمراجعة، والارتقاء بمستواها في العناية بالقرآن الكريم. وقد بلغ عدد المشاركات في هذه الفعالية (221) مشاركة من الفتيات والنساء، موزعات على (120) حلقة قرآنية، بإشراف (115) معلمة ومشرفة، فيما شارك في الإشراف العام طاقم إداري نسائي مكوّن من (7) عضوات. وتراوحت أعمار المشاركات بين (12) عامًا لأصغر مشاركة و(60) عامًا لأكبر مشاركة؛ بما يبرز امتداد العناية بالقرآن الكريم بين الفئات العمرية المختلفة، ويؤكد أن الإقبال على كتاب الله -تعالى- مسيرة متواصلة لا تحدّها مرحلة عمرية بعينها.

وشهدت الفعالية حضور مجموعة من ضيفات الشرف والزائرات، اللاتي شاركن الحاضرات هذه المناسبة القرآنية، ومن بينهن/ ثمنا بنت عبدالله بن سالم الشيبانية، رئيسة جمعية المرأة العُمانية بولاية أدم، وهي حافظة لكتاب الله -تعالى-؛ في حضور يعزز أواصر التواصل بين المؤسسات المجتمعية، ويؤكد أهمية تكامل الجهود في دعم المرأة وتمكينها من مواصلة عطائها في المجال القرآني.

وتنوّعت فروع الموسم (الثالث) من (يوم المرأة القرآني)؛ لتشمل سرد القرآن الكريم كاملا، و(20) جزءًا، و(15) جزءًا، و(10) أجزاء، و(5) أجزاء. وقد أتاح هذا التنوع للمشاركات فرصًا متعددة لإبراز مستويات الحفظ، وتعزيز التنافس الإيجابي، وتشجيعهن على المداومة على المراجعة والإتقان؛ بما يعمّق صلتهن بكتاب الله -تعالى-، ويعينهن على مواصلة رحلتهن معه. وقد أسهمت الفعالية في إبراز جهود الحافظات والمعلمات والمشرفات في خدمة القرآن الكريم، وتعزيز التواصل بين المشاركات؛ من خلال الحلقات القرآنية، إلى جانب توطيد التعاون بين الجمعية العُمانية للعناية بالقرآن الكريم وجمعية المرأة العُمانية بالسيب؛ بما يدعم استمرار المبادرات القرآنية النسائية، وتوسّع أثرها في المجتمع.

الشركة العربية لتسويق السيارات ش.م.م
س ت رقم : ١٠٥٢٥٥
اتصل بنا : الوطية : ٩٤٤٨٠٨٢
صحار: ٩٩٤٧٧٩٣ الموالح : ٩٩٣٩٥٠٢
صلالة : ٩٣٢٨٧١
www.lincolnoman.com

فترة الحملة من ١ سبتمبر ٢٢٦ إلى ٣٠ أكتوبر ٢٢٦ على طرازات لينكون نوتيلوس، نافيجيتور، أفياتور، كورسير. يسري العرض على كل الطرازات المباعة للاستعمال الشخصي. لا يسري العرض مع أي عروض ترويجية أخرى ولا على سيارات الأجرة أو مدارس تعليم السياقة أو شركات تأجير السيارات ولا يشمل مشتريات الشركات أو تلك المخصصة أي شكل من أشكال الاستعمال التجاري ولا المشتريات الحكومية. ** الخدمة لمدة ٥ سنوات / ١٠٠,٠٠٠ كم يشمل: ١ خدمات صيانة دورية كل ١٠,٠٠٠ كم وذلك بناء على ظروف التشغيل العادية لطرازات نوتيلوس، نافيجيتور، أفياتور، كورسير *** التسجيل مجاني لمدة ٥ سنة واحدة على كافة طرازات نوتيلوس، نافيجيتور، أفياتور، كورسير المذكورة أعلاه للشركات الخاصة فقط. * ضمان المصنّع لمدة ٥ سنوات / ١٠٠,٠٠٠ كم (أيهما أسبق) على طرازات نوتيلوس، نافيجيتور، أفياتور، كورسير # السحب على جائزتين (اشتري واربح). عند شراء سيارة نوتيلوس، نافيجيتور، أفياتور، كورسير يحصل العميل على فرصة الفوز بهاتف آيفون ١٧. سيتم إجراء السحبين في ختام الحملة والإعلان عن الفائزين اثنين ## مكافأة الاستبدال تصل إلى ١٠٠ ريال عماني عند استبدال سيارتك القديمة لدى "أفضل السيارات" وشراء سيارة نوتيلوس، أو أفياتور، أو كورسير. ومكافأة الاستبدال تصل إلى ٢٠٠ ريال عماني عند استبدال سيارتك القديمة لدى "أفضل السيارات" وشراء سيارة نافيجيتور خلال فترة هذا العرض ### مكافأة برنامج ولاء تصل إلى ١٠٠ ريال عماني لمالكي سيارات فورد ولينكون الحاليين الذين يشترون سيارات نافيجيتور أو نوتيلوس أو أفياتور أو كورسير خلال فترة هذا العرض $ ملحقات مجانية عند شراء سيارات كورسير، أو نوتيلوس أو أفياتور، أو نافيجيتور السيارات قد تحتوي على تجهيزات مزوده بمعرفة الوكيل. لمزيد من التفاصيل والتأكد من توافر المخزون من السيارة المختارة، نرجى زيارة أقرب صالة عرض. لينكون الصور والألوان المبينة أعلاه بغرض التوضيح فقط. لا تنطبق على صفقات مشتريات الهيئات الحكومية والوزارات.

٢٤٥٧٩٧١١
تابعونا على
امسح الرمز وقم بتجربة القيادة
LINCOLN

المؤشر

الشبيبة

الأحد 18 أكتوبر 2026

العـدد:9829 economy@shabiba.com

ب 9.2 بالمائة نسبة ارتفاع الأرباح الصافية لبنك مسقط «5

أسعار النفط ترتفع بأكثر من 3 بالمائة

سنغافورة - العُمانية

ارتفعت أسعار النفط بأكثر من 3 بالمائة الجمعة، متجهة نحو تحقيق مكاسب أسبوعية، في ظل استمرار الضبابية بشأن إمدادات الشرق الأوسط، فيما يواصل المستثمرون تقييم حجم إمدادات الديزل الروسية إلى الأسواق العالمية.

وزادت العقود الآجلة لخام برنت بمقدار 3.41 دولار، أو 3.2 بالمائة، إلى 109.34 دولار للبرميل، فيما ارتفعت العقود الآجلة لخام غرب تكساس الوسيط الأمريكي بمقدار 2.74 دولار، أو 2.8 بالمائة، إلى 100.67 دولار للبرميل، متجاوزة حاجز 100 دولار للمرة الأولى منذ 21 سبتمبر الماضي.

ومنذ بداية الأسبوع، ارتفع خام برنت بنسبة 4.1 بالمائة، فيما صعد خام غرب تكساس الوسيط بنسبة 8.6 بالمائة.

يذكر أن وكالة الطاقة الدولية وافقت على طرح أكثر من 20 مليون برميل من الوقود في الأسواق.

مع استمرار التوترات الجيوسياسية في المنطقة

بورصة مسقط تسجل تراجعًا جماعيًا مع ارتفاع ضغوط البيع

مسقط - العُمانية

سجلت بورصة مسقط الأسبوع الفائت تراجعًا جماعيًّا مع ارتفاع ضغوط البيع، ليهبط المؤشر الرئيسي للبورصة إلى 7678 نقطة، متراجعًا 154 نقطة، متخليًا عن المكاسب التي سجلها قبل أسبوع عندما صعد فوق مستوى 8000 نقطة.

وشهدت بورصة مسقط الأسبوع الماضي ضغوط بيع من قبل العديد من المستثمرين مع استمرار التوترات الجيوسياسية في المنطقة؛ في الوقت الذي قلّصت فيه المؤسسات الاستثمارية المحلية مشترياتها، واتجهت المؤسسات الاستثمارية الخليجية والأجنبية إلى البيع؛ الأمر الذي ضغط على التداولات ودفع الأسهم إلى الهبوط.

وأعلنت شركات المساهمة العامة المدرجة ببورصة مسقط الأسبوع الماضي نتائجها المالية الأولية للربع الثالث من العام الجاري، والتي أشارت إلى تحسن الأداء المالي لمعظم الشركات وارتفاع الأرباح الصافية، غير أن البورصة لم تتجاوب مع هذه النتائج مع استمرار ضغوط البيع التي دفعت أسعار الأسهم والمؤشرات القطاعية إلى التراجع، وسجل مؤشر القطاع المالي أعلى الخسائر، متراجعًا بنحو 220 نقطة، وتراجع مؤشر قطاع الصناعة 204 نقاط، وهبط مؤشر قطاع الخدمات بنحو 100 نقطة، وسجل المؤشر الشرعي تراجعًا بـ13 نقطة.

وتأثرت بورصة مسقط خلال الأسبوع الماضي بالتراجعات التي سجلتها أسهم الشركات القيادية، مثل بنك مسقط وبنك صحار الدولي وبنك عُمان العربي وأوكيو للاستكشاف والإنتاج وأوكيو للصناعات الأساسية وأسياد للنقل البحري وعُمانتل والعُمانية الهندية للسماد وفولتامب للطاقة والعديد من الشركات الصناعية وشركات الطاقة والخدمات والشركات الاستثمارية، وبلغ عدد الأوراق المالية التي تراجعت أسعارها الأسبوع الماضي 56 ورقة مالية، مقابل 26 ورقة مالية ارتفعت أسعارها، و12 ورقة مالية استقرت على مستوياتها السابقة.

وسجلت القيمة السوقية الإجمالية لبورصة مسقط الأسبوع الماضي خسائر أسبوعية بـ521 مليون ريال عُماني، لتختتم تداولات الخميس عند 39 بليونًا و369 مليون ريال عُماني.

وتراجعت قيمة التداول الأسبوع الماضي بنسبة 34 بالمائة، لتهبط إلى 273.8 مليون ريال عُماني، مقابل 417.3 مليون ريال عُماني في الأسبوع الذي سبقه، غير أن الصفقات المنفذة سجلت خلال الأسبوع الماضي صعودًا بنسبة 20 بالمائة، متجاوزة 72 ألف صفقة، مقابل 60 ألف صفقة تم تنفيذها في الأسبوع الذي سبقه.

وتركزت التداولات على سهم بنك صحار الدولي، الذي استقطب المستثمرين بتداولات تجاوزت 61.3 مليون ريال عُماني، تمثل 22.3 بالمائة من إجمالي قيمة التداول، وحلّت عُمانتل ثانيًا بـ49.8 مليون ريال عُماني، وجاءت أوكيو للصناعات الأساسية في المرتبة الثالثة بـ48 مليون ريال عُماني، وحلّت أوكيو للاستكشاف والإنتاج رابعًا بـ29.4 مليون ريال عُماني، وجاء بنك مسقط في المرتبة الخامسة بتداولات بلغت 27.6 مليون ريال عُماني، تمثل 10 بالمائة من إجمالي قيمة التداول.

وتصدرت سندات المتحدة للتمويل الأوراق المالية الأكثر ارتفاعًا، بعد أن صعدت بنسبة 15.3 بالمائة وأغلقت على 90 بيسة، وارتفع سهم صحار للطاقة بنسبة 11.5 بالمائة وأغلق على 223 بيسة، وارتفع سهم صلالة لخدمات الموانئ بنسبة 10 بالمائة وأغلق على 583 بيسة، وصعد سهم المها لتسويق المنتجات النفطية بنسبة 7.1 بالمائة وأغلق على ريال و350 بيسة، وارتفع سهم مسقط للغازات بنسبة 6.9 بالمائة وأغلق على 139 بيسة.

وفي المقابل، تصدرت العنقاء للطاقة قائمة الأوراق المالية الأكثر تراجعًا، بعد أن هبط السهم بنسبة 20.6 بالمائة وأغلق على 208 بيسات، وتراجع سهم الحسن الهندسية بنسبة 16.6 بالمائة وأغلق على 5 بيسات، وهبط سهم الوطنية لمنتجات الألمنيوم بنسبة 11.5 بالمائة وأغلق على 84 بيسة، وتراجع سهم الأنوار لبلاط السيراميك بنسبة 10.3 بالمائة وأغلق على 147 بيسة، وسجل سهم العُمانية الهندية للسماد تراجعًا بنسبة 9.8 بالمائة وأغلق على 211 بيسة.

ومن أخبار الشركات، سجلت مجموعة ريسوت للأسمنت في الأشهر التسعة الأولى من العام الجاري أرباحًا صافية بلغت نحو 3.1 مليون ريال عُماني، مقابل خسائر تجاوزت 3.9 مليون ريال عُماني في الفترة المماثلة من العام الماضي؛ مسجلة أرباحًا صافية للربع الرابع على التوالي.

وأشارت النتائج المالية الأولية التي أعلنت عنها الشركة على الموقع الإلكتروني لبورصة مسقط إلى تسجيل الشركة الأم في الأشهر التسعة الأولى من العام الجاري أرباحًا صافية بلغت 1.8 مليون ريال عُماني، مقابل خسائر تجاوزت 4.2 مليون ريال عُماني في الفترة المماثلة من العام الماضي، وارتفعت إيرادات المجموعة بنسبة 23.3 بالمائة، لتصعد إلى نحو 77.7 مليون ريال عُماني، مقابل 63 مليون ريال عُماني في الفترة المماثلة من العام الماضي، في حين سجلت الشركة الأم نموًّا بنسبة 14.8 بالمائة في إيراداتها، التي صعدت من 32.7 مليون ريال عُماني إلى نحو 37.6 مليون ريال عُماني، وتمكنت الشركة الأم من تقليص مصاريفها بنسبة 3.4 بالمائة، من نحو 37 مليون ريال عُماني إلى 35.7 مليون ريال عُماني.

استحوذ قطاع استخراج النفط والغاز على النصيب الأكبر

حجمُ الاستثمارات الأجنبيّة المباشرة يتجاوز 32.2 بليون ريال عُماني

مسقط - العُمانية

سجل حجم الاستثمارات الأجنبية المباشرة في سلطنة عُمان ارتفاعًا بنسبة 6.4 بالمائة بنهاية الربع الثاني من عام 2026م، مقارنة بالفترة المماثلة من عام 2025م، ليبلغ نحو 32 بليونًا و211 مليونًا و400 ألف ريال عُماني.

ووضحت الإحصاءات الأولية الصادرة عن المركز الوطني للإحصاء والمعلومات أن التدفقات الاستثمارية خلال الربع الثاني من عام 2026 بلغت نحو بليون و931 مليونًا و900 ألف ريال عُماني.

واستحوذ قطاع استخراج النفط والغاز على النصيب الأكبر من حجم الاستثمارات الأجنبية المباشرة، مُسجلا نحو 25 بليونًا و823 مليونًا و900 ألف ريال عُماني بنهاية الربع الثاني من عام 2026م، وبنسبة نموّ قدرها 5.7 بالمائة مقارنة بالفترة المماثلة من عام 2025م، فيما بلغت التدفقات الاستثمارية في استخراج النفط والغاز نحو بليون و397 مليونًا و100 ألف ريال عُماني.

وحلّ قطاع الصناعة التحويليّة في المرتبة الثانية من حيث حجم الاستثمارات الأجنبية المباشرة، بإجمالي بلغ بليونين و829 مليونًا و500 ألف ريال عُماني، مسجلا نموًّا بنسبة 4.7بالمائة، فيما بلغت التدفقات الاستثمارية نحو 128 مليونًا و300 ألف ريال عُماني.

وجاء قطاع الوساطة المالية في المرتبة الثالثة، باستثمارات أجنبية مباشرة بلغت بليونًا و601 مليون و400 ألف ريال عُماني، مسجّلا نموًّا بنسبة 18.4 بالمائة، فيما بلغت التدفقات الاستثمارية في هذا القطاع 248 مليونًا و400 ألف ريال عُماني.

وعلى صعيد الدّول المُستثمرة، حافظت المملكة المتحدة على صدارة الدول من حيث حجم الاستثمارات الأجنبية المباشرة في سلطنة عُمان بنهاية الربع الثاني من عام 2026م، بإجمالي بلغ 16 بليونًا و766 مليونًا ريال عُماني، مسجلة نموًّا بنسبة 6.6 بالمائة.

كما ارتفع حجم الاستثمارات الأجنبية المباشرة من الولايات المتحدة الأمريكية بنسبة 7.3 بالمائة ليبلغ 8 بلايين و685 مليون ريال عُماني، فيما ارتفعت استثمارات دولة الكويت بنسبة 1.7 بالمائة لتبلغ بليونًا و384 مليونًا و800 ألف ريال عُماني، فيما ارتفعت استثمارات الصين بنسبة 5.8 بالمئة لتصل إلى 903 ملايين و800 ألف ريال عُماني.

ارتفاع التضخم في منطقة اليورو إلى 3.8 بالمائة

بروكسل - العمانية

أعلن مكتب الإحصاء الأوروبي "يوروستات"، ارتفاع معدل التضخم السنوي في منطقة اليورو إلى 3.8 بالمائة خلال سبتمبر الماضي، مقابل 3.2 بالمائة في أغسطس الذي قبله.

وأوضح المكتب، في بيان الجمعة ، أن أسعار الطاقة سجلت أعلى معدل ارتفاع بين مكونات التضخم خلال سبتمبر، إذ ارتفعت بنسبة 18.9 بالمائة على أساس سنوي، مقارنة بـ14.3 بالمائة في أغسطس، فيما تسارع التضخم في قطاع الخدمات إلى 3.2 بالمائة، مقابل 3 بالمائة في الشهر السابق.

وعلى صعيد دول الاتحاد الأوروبي، سجلت السويد أدنى معدل تضخم سنوي عند 1 بالمائة، تلتها المجر والدنمارك بنسبة 2.1 بالمائة لكل منهما، فيما سجلت رومانيا أعلى معدل عند 6.5 بالمائة، تلتها ليتوانيا بنسبة 6.1 بالمائة، ثم بلغاريا بنسبة 5.6 بالمائة.

ارتفاعُ مخزونات الشّركات في أمريكا خلال أغسطس الفائت

واشنطن - العُمانية

أعلنت وزارة التجارة الأمريكية نمو مخزونات الشركات في الولايات المتحدة خلال أغسطس الماضي بما يتفق مع توقعات المحللين.

وذكرت الوزارة أن مخزونات الشركات زادت خلال أغسطس الماضي بنسبة 4ر0%، بعد ارتفاعها خلال يوليو بنسبة 9ر0% .

وكان المحللون يتوقعون نمو المخزونات بنسبة 4ر0%، بعد ارتفاعها خلال يوليو بنسبة 8ر0% وفقا للبيانات الأولية.

وأشارت الوزارة إلى ارتفاع مخزونات كل من مستودعات الجملة وشركات التصنيع بنسبة 5ر0% لكل قطاع، في حين ارتفع مخزون متاجر التجزئة بنسبة 2ر0%.

وفي الوقت نفسه ذكرت وزارة التجارة أن مبيعات الشركات زادت خلال أغسطس الماضي بنسبة 1ر1%، بعد ارتفاعها بنسبة 5ر0% خلال يوليو.

وزادت مبيعات الجملة بنسبة 8ر1% في حين زادت مبيعات التجزئة بنسبة 3ر1% ولم تسجل مبيعات شركات التصنيع أي تغيير.

ومع ارتفاع المبيعات بمعدل أعلى من ارتفاع المخزونات، تراجع معدل المخزونات إلى المبيعات إلى 33ر1 خلال أغسطس الماضي مقابل 34ر1% خلال الشهر الماضي.

سجلت مجموعة المواد الغذائية والمشروبات غير الكحولية أعلى معدل ارتفاع

3.2 بالمائة معدّل التّضخّم خلال سبتمبر 2026م

مسقط - العُمانية

بلغ معدل التضخم في سلطنة عُمان 3.2 بالمائة خلال شهر سبتمبر 2026م، مقارنة بالشهر المماثل من عام 2025م، وفقًا لبيانات الرقم القياسي لأسعار المستهلكين الصادرة عن المركز الوطني للإحصاء والمعلومات، فيما بلغ متوسط معدل التضخم خلال الفترة من يناير إلى سبتمبر 2026م نحو 3.0 بالمائة.

وأظهرت البيانات ارتفاع أسعار معظم المجموعات الرئيسة، حيث سجلت مجموعة المواد الغذائية والمشروبات غير الكحولية أعلى معدل ارتفاع بنسبة 8 بالمائة على أساس سنوي، تلتها مجموعة النقل بنسبة 4.8 بالمائة، ثم مجموعة السلع الشخصية المتنوعة والخدمات بنسبة 4.7 بالمائة.

كما ارتفعت أسعار مجموعة المطاعم والفنادق بنسبة 3.6 بالمائة، ومجموعة الأثاث والتجهيزات والمعدات المنزلية وأعمال الصيانة الاعتيادية للبيوت بنسبة 3.3 بالمائة، ومجموعة التعليم بنسبة 2.2 بالمائة، ومجموعة الصحة بنسبة 1.7 بالمائة، ومجموعة الثقافة والترفيه بنسبة 0.4 بالمائة. فيما سجلت مجموعتا الملابس والأحذية، والسكن والمياه والكهرباء والغاز وأنواع الوقود الأخرى ارتفاعًا بنسبة 0.1 بالمائة لكل منهما.

وفي المقابل، استقرت أسعار مجموعتي الاتصالات والتبغ دون تغيير مقارنة بشهر سبتمبر من العام الماضي.

وعلى مستوى المحافظات، سجلت محافظة الظاهرة أعلى معدل تضخم خلال شهر سبتمبر 2026م بنسبة 4.4 بالمائة، تلتها محافظة الوسطى بنسبة 3.9 بالمائة، ثم محافظة الداخلية بنسبة 3.6 بالمائة، ومحافظة جنوب الشرقية بنسبة 3.4 بالمائة. وبلغ معدل التضخم في محافظة مسقط 3.3 بالمائة، وفي محافظة مسندم 3.0 بالمائة، وفي محافظة شمال الباطنة 2.9 بالمائة، فيما سجلت محافظتا شمال الشرقية والبريمي معدلا بلغ 2.8 بالمائة لكل منهما، تلتها محافظة جنوب الباطنة بنسبة 2.6 بالمائة، بينما سجلت محافظة ظفار أدنى معدل تضخم بين المحافظات بنسبة 2.1 بالمائة.

وفيما يتعلق بمجموعة المواد الغذائية والمشروبات غير الكحولية، أظهرت البيانات ارتفاع أسعار جميع المجموعات الفرعية خلال شهر سبتمبر 2026م مقارنة بالشهر المماثل من عام 2025م، حيث سجلت أسعار الخضروات أعلى ارتفاع بنسبة 20.1 بالمائة، تلتها الفواكه بنسبة 16.3 بالمائة، ثم اللحوم بنسبة 10.3 بالمائة، والأسماك بنسبة 5.0 بالمائة، ومنتجات الأغذية غير المصنفة تحت بند آخر بنسبة 3.8 بالمائة.

كما ارتفعت أسعار المشروبات غير الكحولية بنسبة 3.7 بالمائة، والحليب والجبن والبيض بنسبة 3.4 بالمائة، والسكر والمربى والعسل والحلويات بنسبة 2.9 بالمائة، والخبز والحبوب بنسبة 1.4 بالمائة، فيما سجلت الزيوت والدهون ارتفاعًا بنسبة 0.1 بالمائة مقارنة بالشهر المماثل من عام 2025م.

دعم الشراكات الاستراتيجية مع القطاع الصناعي

اليوم .. افتتاح مختبر مركز أبحاث الطاقة المستدامة بجامعة السلطان قابوس

مسقط - العُمانية

تفتتح جامعة السلطان قابوس اليوم، مختبر مركز أبحاث الطاقة المستدامة، في خطوة تعكس توجه الجامعة نحو تعزيز البحث العلمي والابتكار في مجالات الطاقة المستدامة، ودعم الشراكات الاستراتيجية مع القطاع الصناعي.

يرعى افتتاح المختبر معالي المهندس سالم بن ناصر العوفي، وزير الطاقة والمعادن، بحضور صاحب السّمو السّيد الدكتور فهد بن الجلندى آل سعيد، رئيس الجامعة.

ويأتي إنشاء المختبر في إطار الشراكة الاستراتيجية بين جامعة السلطان قابوس وشركة أوكسي عُمان، بقيمة إجمالية تقارب مليونًا ونصف المليون ريال عُماني، بما يعكس حرص الجانبين على دعم البحث العلمي والتطوير والابتكار، وتعزيز القدرات البحثية والتقنية في مجالات الطاقة المستدامة.

ويمتد المختبر على مساحة إجمالية تبلغ نحو 774 مترًا مربعًا، ليشكّل منصة بحثية وتدريبية متكاملة تسهم في بناء القدرات الوطنية وتطوير الحلول التقنية في قطاع الطاقة.

ويضم المختبر مجموعة من الوحدات والمختبرات المتخصصة، تشمل مختبر الوقود البديل، ومختبر مواد الطاقة، ومختبر كفاءة الطاقة، ومختبر الطاقة الحرارية، ومختبر التقاط الكربون واستخدامه واحتجازه والهيدروجين، إضافة إلى مختبر الشبكات الذكية ونمذجة ومحاكاة أنظمة الطاقة المتجددة، واستوديو الطاقة المخصص للتدريب وبناء القدرات في مجالات الطاقة المستدامة. ويسعى المختبر إلى تعزيز القدرات البحثية والتقنية الوطنية، وتطوير حلول مبتكرة للتحديات المرتبطة بالطاقة، وتوسيع مجالات التعاون بين الجامعة والقطاع الصناعي، إلى جانب تأهيل الكفاءات الوطنية وتدريبها، بما يسهم في دعم التحول في قطاع الطاقة في سلطنة عُمان ومواكبة التوجهات الوطنية نحو الاستدامة وتحقيق مستهدفات الحياد الصفري.

كما يأتي المشروع امتدادًا لرسالة مركز أبحاث الطاقة المستدامة بجامعة السلطان قابوس في مجالات البحث العلمي والتدريب والاستشارات، وتقديم الدعم العلمي والتقني للقطاعات المختلفة، بما يعزز دور الجامعة في تطوير المعرفة وتوظيف مخرجات البحث العلمي في خدمة الأولويات الوطنية.

ويمثّل المختبر إضافة نوعية للبنية البحثية في الجامعة، ويجسّد أهمية الشراكة بين مؤسسات التعليم العالي والقطاع الصناعي في توفير بيئة داعمة للابتكار، وتطوير التقنيات المستدامة، وإعداد الكفاءات الوطنية القادرة على الإسهام في مستقبل الطاقة في سلطنة عُمان.

وزارة المالية توقع اتفاقية لتعزيز قدرات المكتب الهيدروغرافي الوطني العُماني

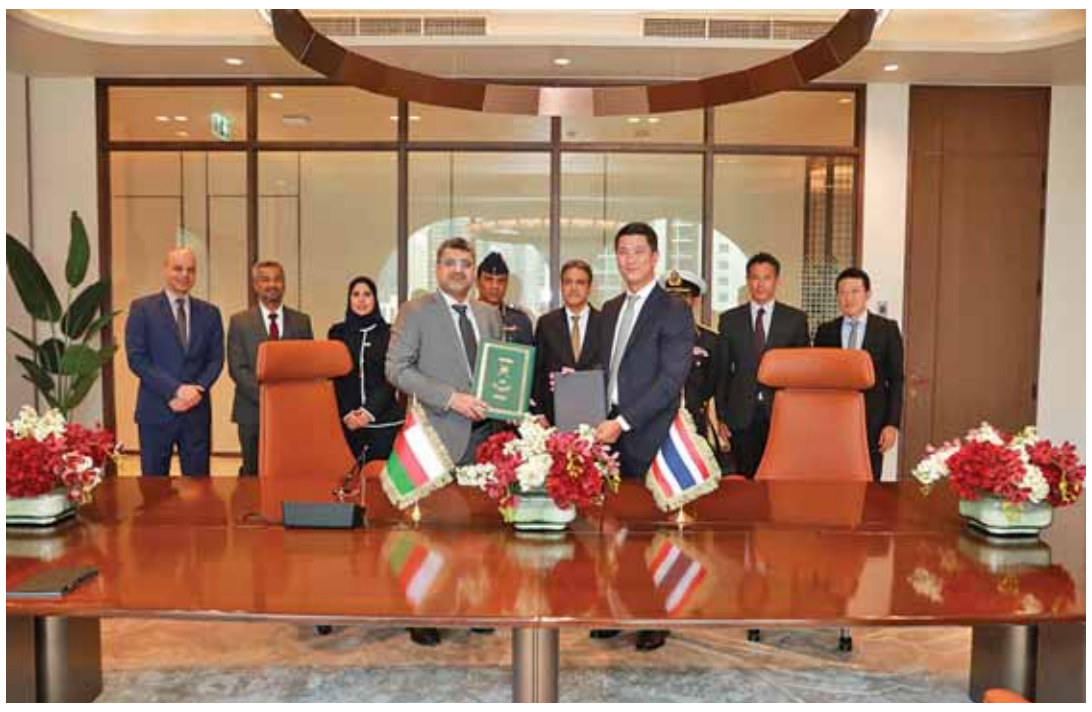

بانكوك - العُمانية

وقّعت وزارة المالية بالتنسيق مع البحرية السلطانية العُمانية على اتفاقية مع شركة مارسن التايلندية؛ لتعزيز القدرات التشغيلية والفنية للمكتب الهيدروغرافي الوطني العُماني. وتتضمن الاتفاقية توفير عدد من معدات المسح الهيدروغرافي، ونقل الخبرات وبناء القدرات الوطنية في مجال المسح الهيدروغرافي.وقّع الاتفاقية نيابة عن وزارة المالية سعادة محمود بن عبدالله العويني أمين عام وزارة المالية، ووقعها من الجانب التايلندي باتراوين تشونغفيسال الرئيس التنفيذي لشركة مارسن، وذلك على هامش الاجتماعات السنوية المشتركة لصندوق النقد الدولي ومجموعة البنك الدولي المنعقدة في بانكوك. ويأتي توقيع هذه الاتفاقية في إطار برنامج الشراكة من أجل التنمية (الأوفست) الذي يهدف إلى نقل التقنية الحديثة من الشركات الملتزمة وبناء القدرات والكفاءات الوطنية في كافة القطاعات، وذلك من خلال نقل المعرفة وأفضل الممارسات من خلال علاقات الشراكة التي تربط وزارة المالية بالمؤسسات والشركات الرائدة حول العالم.

اختيار شخصية عُمانية رئيسة لجمعية محققي السلامة الجوية بالشرق الأوسط وشمال إفريقيا

زيانة بنت علي آل سعيد

مسقط - العُمانية

أعلنت الجمعية الدولية لمحققي السلامة الجوية عن اختيار جناب السيدة زيانة بنت علي آل سعيد رئيسةً لمجلس إدارة جمعية الشرق الأوسط وشمال إفريقيا لمحققي السلامة الجوية، في إنجاز يعكس التقدير الدولي الرفيع للحضور المهني المتميز لسلطنة عُمان وإسهاماتها الفاعلة في مجال سلامة الطيران والتحقيق في الحوادث الجوية، كما يدلل على حضور الكفاءات العُمانية في المنظمات المهنية الإقليمية والدولية.

ومن شأن تولي شخصية عُمانية قيادية لهذا المنصب أن يسهم بصورة أكبر في تعزيز الحضور العُماني في المحافل الدولية، وتطوير أطر التعاون الإقليمي، وتبادل الخبرات، وبناء القدرات في مجال التحقيق في حوادث الطيران بين دول المنطقة، ما يدعم المكانة المتقدمة لسلطنة عُمان في مجال سلامة الطيران المدني.

ويأتي هذا الإنجاز امتدادًا لجهود سلطنة عُمان في تعزيز حضورها ضمن المنظمات المهنية المعنية بسلامة الطيران، بعد موافقة الأمانة العامة لمجلس الوزراء في 17 نوفمبر 2020 على انضمام سلطنة عُمان إلى الجمعية الدولية لمحققي السلامة الجوية، بما يدعم التعاون الدولي وتطوير الخبرات الوطنية في هذا القطاع.

وتُعد جمعية محققي السلامة الجوية بالشرق الأوسط وشمال إفريقيا فرعًا إقليميًّا للجمعية الدولية لمحققي السلامة الجوية التي تأسست في الولايات المتحدة الأمريكية عام 1964، وتُعنى بتعزيز التعاون بين المختصين في التحقيق في حوادث الطيران ووقائعه، وتبادل المعلومات والخبرات التي تسهم في تطوير ممارسات السلامة الجوية.

وتأسست جمعية محققي السلامة الجوية بالشرق الأوسط وشمال إفريقيا عام 2013، وتهدف إلى تعزيز التواصل المهني بين المحققين في المنطقة، وتبادل المعارف والخبرات الفنية، وتنظيم البرامج والندوات المتخصصة، ومواكبة المستجدات في مجال التحقيق في حوادث الطيران والوقاية منها.

مجلس التعاون ومنظمة الجمارك العالمية يوقعان على ملحق مذكرة تفاهم

بروكسل - العُمانية

وقع معالي جاسم محمد البديوي، الأمين العام لمجلس التعاون لدول الخليج العربية، وسعادة إيان ساوندرز، الأمين العام لمنظمة الجمارك العالمية، على ملحق مذكرة تفاهم بين الجانبين، في العاصمة البلجيكية بروكسل.

وأعرب الجانبان خلال مراسم التوقيع، عن تطلعها بأن يسهم ملحق مذكرة التفاهم في تعزيز التعاون بين مجلس التعاون ومنظمة الجمارك العربية. وذكر معالي الأمين العام، أنه بناء على مذكرة التفاهم التي تم التوقيع عليها سابقًا بتاريخ 15 ديسمبر 2017م، وفي ضوء مباشرة هيئة الاتحاد الجمركي لمجلس التعاون لدول الخليج العربية لاختصاصاتها ومسؤولياتها المتعلقة بشؤون الاتحاد الجمركي، وذلك بوصفها أحد الأجهزة العاملة ضمن الإطار المؤسسي للأمانة العامة لمجلس التعاون لدول الخليج العربية، فقد تم التوقيع على هذا الملحق اليوم، الذي نص في مادته الأولى على أن تكون (هيئة الاتحاد الجمركي لمجلس التعاون لدول الخليج العربية) هي الجهة المعنية بكل ما يتعلق بالتعاون والتمثيل والتواصل والتنسيق وسائر المسائل الأخرى ذات الصلة بتنفيذ مذكرة التفاهم. كما تم عقد اجتماع بين الجانبين على هامش مراسم التوقيع، جرى خلاله استعراض وبحث عدد من الموضوعات ذات الاهتمام المشترك، وفي مقدمتها بحث آفاق التعاون الجمركي، وسبل تطوير آليات التنسيق وتبادل الخبرات، بما يسهم في دعم جهود دول مجلس التعاون في تطوير منظومتها الجمركية وتعزيز التكامل الجمركي الخليجي، وبما يخدم المصالح المشتركة للجانبين.

عن مقره الرئيسي في العذيبة

البنك الوطني العُماني يحصل على شهادة الامتثال العمراني للمباني

مسقط - ش

حصل المبنى الرئيسي للبنك الوطني العُماني بالعذيبة على شهادة الامتثال العمراني للمباني، وذلك خلال معرض العمران والبيت والبناء 2026، الذي أقيم ضمن فعاليات أكتوبر العمران 2026 التي تنظمها وزارة الإسكان والتخطيط العمراني.

ويأتي هذا التكريم تقديرًا لاستيفاء المبنى اشتراطات ومتطلبات البناء المعتمدة في سلطنة عُمان، والتزام البنك بمعايير الجودة والسلامة في مرافقه.

ويجسّد المبنى الرئيسي للبنك، الذي افتتح عام 2017، مزيجًا من الأصالة والحداثة في تصميمه المعماري، إذ يستمد ملامحه من طبيعة عُمان وتاريخها العمراني. وتستوحي واجهاته الحجرية المتدرجة تضاريس الجبال العُمانية، فيما تعكس الألواح الرأسية في طوابقه العلوية ملامح العمارة التقليدية للقلاع والحصون، ليقدّم تصميمًا معاصرًا يحتفظ بروح المكان وهويته. وتحضر الموارد المحلية في تفاصيل المبنى، حيث تشكل المواد الطبيعية نحو 90% من المواد المستخدمة في تشييده، ومن أبرزها الحجر العُماني المستخرج من ولاية صحار، والذي يكسو أجزاء واسعة من واجهاته وقاعدته. ويعكس هذا التوجّه اهتمام البنك بالاستفادة من الموارد المحلية ودعم الصناعات الوطنية، إلى جانب مراعاة الجوانب البيئية في اختيار مواد البناء. ولم يقتصر الاهتمام في تصميم المبنى على الجانب الجمالي، بل امتد ليشمل الجوانب العملية، من خلال توفير مساحات مرنة ومتعددة الاستخدامات، ومراعاة سهولة الوصول ومتطلبات الأمن والسلامة، بما يلبّي احتياجات الموظفين والعملاء والزوار، ويوفّر بيئة مناسبة لمختلف الأنشطة والفعاليات.

ويعكس حصول المقر الرئيسي على هذه الشهادة نهج البنك الوطني العُماني في تطوير مرافق تواكب المعايير الوطنية للبناء، وتوازن بين كفاءة الاستخدام وجودة بيئة العمل والحفاظ على الهوية المعمارية العُمانية، بما ينسجم مع توجهات التنمية المستدامة ومستهدفات رؤية عُمان 2040.

ارتفاع معدل التضخم في إسبانيا إلى 4.9 بالمائة

مدريد - العُمانية

أكدت بيانات مكتب الإحصاء الإسباني الصادرة الاربعاء الفائت ارتفاع معدل التضخم في إسبانيا خلال الشهر الماضي إلى أعلى مستوى له منذ ثلاث سنوات ونصف، وهو ما جاء متفقًا مع التقديرات الأولية.

وذكر المعهد وفقًا للبيانات النهائية أن مؤشر أسعار المستهلك ارتفع خلال سبتمبر بنسبة 9ر4%، مقابل 3ر4% خلال أغسطس الماضي. وبلغ معدل التضخم أعلى مستوى له منذ سجل 6% خلال فبراير 2023. في الوقت نفسه ارتفع معدل التضخم الأساسي الذي يستبعد السلع الأشد تقلبًا مثل الغذاء والطاقة إلى 1ر3% مقابل 9ر2% خلال أغسطس. في الوقت نفسه بلغ معدل التضخم في إسبانيا خلال الشهر الماضي وفقًا للمؤشر الموحد للاتحاد الأوروبي 5%، مقابل 6ر4% خلال الشهر السابق. وجاء المعدل متفقًا مع التقديرات الأولية الصادرة يوم 29 سبتمبر الماضي.

وعلى أساس شهري ارتفعت أسعار المستهلك بنسبة 3ر0% خلال الشهر الماضي، مقابل ارتفاعها بنسبة 7ر0% خلال الشهر السابق. كما بلغ معدل التضخم الشهري وفقًا للمؤشر الموحد للاتحاد الأوروبي 6ر0% خلال سبتمبر ، مقابل 7ر0% خلال أغسطس .

سعر نفط عُمان ينخفض دولارًا و7 سنتات

مسقط - العُمانية

بلغ سعر نفط عُمان الرسمي الجمعة تسليم شهر ديسمبر القادم 105 دولارات أمريكيّة و76 سنتًا.

وشهد سعر نفط عُمان الجمعة انخفاضًا بلغ دولارًا أمريكيًّا و7 سنتات مقارنة بسعر يوم الخميس والبالغ 106 دولارات أمريكيّة و83 سنتًا.

تجدر الإشارة إلى أنَّ المعدل الشهري لسعر النفط الخام العُماني تسليم شهر أكتوبر الجاري بلغ 87 دولارًا أمريكيًّا و84 سنتًا للبرميل، مرتفعًا 11 دولارًا أمريكيًّا و48 سنتًا مقارنةً بسعر تسليم شهر سبتمبر الماضي.

ميتسوبيشي عمان تدشن حملة صيانة « العودة للمدارس»

مسقط - ش

أعلنت الشركة العامة للسيارات، إحدى شركات مجموعة الزبير والموزع المعتمد لسيارات ميتسوبيشي موتورز في سلطنة عمان، عن إطلاق حملة الخدمة الخاصة بمناسبة «العودة إلى المدارس 2026». وتهدف الحملة التي تستمر من 10 سبتمبر وحتى 31 أكتوبر 2026، إلى مساعدة عملاء ميتسوبيشي على إعداد سياراتهم للعام الدراسي الجديد وتوفير أعلى معايير السلامة والأمان والاعتمادية على الطرقات.

ويتضمن العرض استفادة العملاء من فحص مجاني شامل للسلامة والإطارات يشمل 24 نقطة، إلى جانب خصم 45% على قطع الغيار وخصم 20% على أجور العمل للإصلاحات الإضافية التي قد يحددها فحص السلامة.

وقال مانوج رانادي، العام للشركة العامة للسيارات بهذه المناسبة «مع بداية انطلاق العائلات إلى المدارس مع العام الدراسي الجديد، تبرز أهمية سلامة المركبة واعتماديتها بشكل خاص. ومن خلال هذه الحملة، نهدف إلى الوقوف بجانب عملاء ميتسوبيشي لضمان جاهزية سياراتهم كليا للتنقلات المدرسية من خلال فحص يتم على أيدي خبراء متخصصين على أعلى مستوى من التدريب والكفاءة بالإضافة إلى قطع غيار أصلية، ومزايا صيانة مجزية، مما يقلل من احتمالية التعرض لأي أعطال مفاجئة.»

تؤكد حملة خدمة «العودة إلى المدارس» التزام ميتسوبيشي عمان المستمر بتقديم أفضل حلول خدمات ما بعد البيع والصيانة الوقائية الموثوقة لعملائها.

ودعت الشركة كافة العملاء إلى الإسراع بحجز مواعيد الصيانة للاستفادة من هذه العروض المتاحة لفترة محدودة. للمزيد من المعلومات، يمكن التواصل عبر الاتصال أو الواتساب على الرقم: 24500500.

تعزيز متطلبات الكفاءة الفنية والملاءة المالية للمستثمرين | تسريع تطوير المشروعات التعدينية، بما يسهم في تعظيم القيمة الاقتصادية للثروات المعدنية ودعم مستهدفات التنويع الاقتصادي

جهود حكومية لتعزيز تنافسية قطاع المعادن ورفع كفاءة استثمار موارده

مسقط - العُمانية

تواصل وزارة الطاقة والمعادن جهودها لتطوير المنظومة التشريعية والتنظيمية لقطاع المعادن بما يواكب أفضل الممارسات العالمية ويعزز مكانة سلطنة عُمان كوجهة جاذبة للاستثمارات التعدينية.

وفي هذا الإطار جاءت التعديلات على قانون الثروة المعدنية الصادرة بالمرسوم السلطاني رقم (2026/69) لتدشن مرحلة جديدة من التطوير التشريعي والتنظيمي، ترتكز على رفع كفاءة إدارة واستثمار الموارد المعدنية، وتعزيز التنافسية والشفافية، وتسريع تطوير المشروعات التعدينية، بما يسهم في تعظيم القيمة الاقتصادية للثروات المعدنية ودعم مستهدفات التنويع الاقتصادي.

وتمثل التعديلات خطوة نوعية نحو توفير بيئة استثمارية أكثر وضوحًا وكفاءة، من خلال تطوير آليات طرح المواقع التعدينية ومنح التراخيص والامتيازات، وتعزيز متطلبات الكفاءة الفنية والملاءة المالية للمستثمرين، وتنظيم الحقوق والالتزامات المرتبطة بالأنشطة التعدينية، بما يسهم في استقطاب الاستثمارات النوعية وتحفيز نمو القطاع.

وفي هذا السياق، أكد المهندس سعود بن خميس المحروقي مدير عام المعادن بوزارة الطاقة والمعادن، أن تطوير المنظومة التشريعية يعد أحد المرتكزات الأساسية لتعزيز تنافسية قطاع المعادن وزيادة مساهمته في الاقتصاد الوطني، مشيرًا إلى أن التعديلات الجديدة تعكس توجه الوزارة نحو توفير بيئة استثمارية أكثر كفاءة وشفافية، وترسيخ وضوح الإجراءات المنظمة للاستثمار، وتعزيز ثقة المستثمرين، وتمكين المشروعات التعدينية من الانتقال بوتيرة أسرع من مراحل الاستكشاف والتنقيب إلى مراحل التطوير والاستغلال والإنتاج.

وأضاف في تصريح لوكالة الأنباء العُمانية إن هذه التعديلات تسهم في استقطاب المستثمرين القادرين على تطوير الموارد المعدنية وفق أعلى المعايير الفنية والاقتصادية، كما تدعم حماية الثروات المعدنية وترسخ مبادئ الحوكمة والاستدامة، بما يحقق التوازن بين تعظيم الاستفادة من الموارد الطبيعية والمحافظة عليها للأجيال القادمة، ويسهم في تحقيق مستهدفات رؤية عُمان 2040.

وأوضح أن المنافسة والشفافية تعزز مبدأ المنافسة في تخصيص المواقع التعدينية من خلال اعتماد آليات طرح قائمة على العلانية وتكافؤ الفرص والمساواة وحرية التنافس، بما يرفع من جودة الاستثمارات المستقطبة ويعزز كفاءة استغلال الموارد المعدنية.

وأشار إلى أن التعديلات تدعم رفع مستوى الجدية الاستثمارية من خلال ربط الضمانات المالية بحجم المشروعات والاستثمارات المقترحة، بما يعزز التزام المستثمرين بتنفيذ البرامج الفنية والاستثمارية المعتمدة، ويرسخ مبادئ الحوكمة والمسؤولية المالية في القطاع كما عززت التعديلات حوكمة الحقوق التعدينية من خلال تنظيم الإجراءات المرتبطة بتغيير الشكل القانوني للمستثمر أو نقل الملكية أو التنازل عن الحقوق أو إدخال شركاء جدد، وذلك بما يضمن استمرارية الالتزامات المرتبطة بالتراخيص ويحافظ على استقرار المشروعات التعدينية.

وقال إن من أبرز الجوانب التي تناولتها التعديلات تنظيم الانتقال من مرحلة التنقيب إلى مرحلة الاستغلال بصورة أكثر وضوحًا، من خلال منح المرخص له بالتنقيب أولوية الحصول على ترخيص الاستغلال عند إثبات وجود خامات معدنية بكميات تجارية وفق الضوابط المحددة، الأمر الذي يسهم في تسريع تطوير المشروعات وتحويل نتائج أعمال الاستكشاف والتنقيب إلى استثمارات إنتاجية فعلية. وأضاف مدير عام المعادن بوزارة الطاقة والمعادن أن التعديلات عززت الحماية القانونية للثروات المعدنية من خلال تشديد العقوبات على الممارسات المخالفة، ومنها استخراج الخامات دون ترخيص أو استغلال المواقع خارج الحدود المصرح بها أو الاستمرار في الاستخراج بعد انتهاء مدة الترخيص، بما يعزز الردع ويحافظ على حقوق الدولة ومواردها الطبيعية. وفي المقابل، وضعت التعديلات إطارًا قانونيًا منظمًا للتصالح في بعض المخالفات المحددة وفق الضوابط والشروط المنصوص عليها، بما يحقق التوازن بين فاعلية الرقابة واستمرارية الأنشطة الاستثمارية مع ضمان الالتزام بأحكام القانون.

وأشار إلى أن التعديلات راعت استقرار الاستثمارات والتراخيص القائمة، حيث يستمر العمل بالتراخيص الصادرة قبل نفاذ التعديلات إلى حين انتهاء مدتها، مع إخضاع إجراءات التجديد والطلبات التي لم يُبت فيها بعد للإطار التنظيمي المحدث، بما يضمن انتقالًا منظمًا إلى المنظومة الجديدة ويحافظ على استمرارية الأعمال والمشروعات القائمة.

وأكد أن هذه التعديلات تشكل جزءًا من جهود وزارة الطاقة والمعادن الرامية إلى تطوير منظومة تشريعية وتنظيمية متكاملة لقطاع المعادن، ترتكز على المنافسة والشفافية والكفاءة في إدارة الموارد، واستقطاب الاستثمارات النوعية، وتحفيز الانتقال من التنقيب إلى الإنتاج، وتعزيز الحوكمة والامتثال، بما يرفع كفاءة استثمار الثروات المعدنية ويعزز استدامة القطاع.

وقال المهندس سعود بن خميس المحروقي إنه من المتوقع أن تسهم المنظومة التشريعية المطورة في تهيئة بيئة أكثر جاذبية للاستثمارات التعدينية، وتعزيز جدية المشروعات وتسريع انتقالها إلى مراحل التطوير والإنتاج، وزيادة القيمة الاقتصادية المتحققة من الموارد المعدنية، بما يدعم نمو الأنشطة الصناعية المرتبطة بالقطاع ويعزز مساهمة المعادن في تنويع القاعدة الاقتصادية لسلطنة عُمان.

استقبلت أكثر من 11 ألف سفينة بنهاية أغسطس 2026م

مؤشرات تشغيلية صاعدة في الموانئ العُمانية

مسقط - العُمانية

سجلت الموانئ العُمانية نموًّا ملحوظًا في مؤشرات الحركة التشغيلية خلال الأشهر الثمانية الأولى من عام 2026 مقارنة بالفترة ذاتها من عام 2025م، في انعكاس لتنامي حركة المناولة وتعاظم النشاط اللوجستي، بما يعزز مكانة سلطنة عُمان في حركة التجارة والنقل البحري إقليميًّا ودوليًّا.

وقالت ليلى بنت علي البطاشية مديرة دائرة المرافئ والأرصفة البحرية بوزارة النقل والاتصالات وتقنية المعلومات إن عدد السفن التي استقبلتها الموانئ العُمانية والأرصفة البحرية خارج الموانئ ارتفع بنسبة 27.9 بالمائة ليصل إلى أكثر من 11 ألف سفينة بنهاية أغسطس 2026م، مقارنة بـ 8793 سفينة خلال الفترة نفسها من عام 2025م.

وأضافت في تصريح لوكالة الأنباء العُمانية أن حركة مناولة الحاويات شهدت نموًّا بنسبة 20.5 بالمائة، إذ تجاوز عدد الحاويات المناولة 4 ملايين حاوية نمطية، مقارنة بـ 3 ملايين و368 ألفًا و465 حاوية نمطية خلال الفترة المماثلة من العام الماضي، الأمر

ليلى بنت علي البطاشية

الذي يعكس تنامي النشاط التجاري وكفاءة العمليات التشغيلية في الموانئ العُمانية.

وأشارت إلى أن حجم البضائع المتناولة في الموانئ سجّل ارتفاعًا لافتًا بنسبة 62.3 بالمائة، ليبلغ نحو 146 مليون طن بنهاية أغسطس 2026م، مقارنة بنحو 90.5 مليون طن خلال الفترة ذاتها من عام 2025م، في مؤشر يعكس اتساع حركة البضائع وتعاظم دور الموانئ في دعم سلاسل الإمداد والخدمات اللوجستية.

وفيما يتعلق بحركة المركبات، أوضحت أنها سجلت أعلى معدلات النمو بين المؤشرات التشغيلية المرصودة، بارتفاع بلغ 182.6 بالمائة، إذ ارتفع عدد المركبات التي جرت مناولتها في الموانئ إلى 188 ألفًا و368 مركبة، مقارنة بـ 66 ألفًا و661 مركبة خلال الفترة نفسها من العام الماضي.

وأكدت مديرة دائرة المرافئ والأرصفة البحرية أن هذه المؤشرات تعكس تنامي الحركة التشغيلية في الموانئ العُمانية خلال العام الجاري، في ظل الارتفاع في أعداد السفن والحاويات وكميات البضائع والمركبات المناولة، مشيرةً إلى أن هذا النمو يعزز دور الموانئ بوصفها ركيزة أساسية في منظومة النقل والخدمات اللوجستية، ومحورًا مهمًّا لتسهيل حركة التجارة وتعزيز الربط بين سلطنة عُمان والأسواق الإقليمية والدولية.

في قطاعات التجارة والصناعة والاستثمار

تسجيل 1776 سجلًّا تجاريًّا جديدًا في محافظة ظفار

مسقط - العُمانية

أظهرت المؤشرات الاقتصادية المسجلة في محافظة ظفار خلال الربع الثاني من عام 2026 نشاطًا متنوعًا، شمل قطاعات التجارة والصناعة والاستثمار، بالتزامن مع حركة متواصلة في إصدار السجلات والتراخيص بمختلف ولايات المحافظة، في مؤشر على تنوع قاعدة الأعمال واتساع نطاق النشاط الاقتصادي.

وأوضحت مؤشرات التقرير الإحصائي للسجلات التجارية والاستثمارية الصادر من وزارة التجارة والصناعة وترويج الاستثمار ممثلة بدائرة المعلومات والبيانات والإحصاء، أن عدد السجلات التجارية الجديدة بلغ 1776 سجلًا تجاريًّا خلال الربع الثاني من عام 2026، ليصل إجمالي السجلات التجارية في المحافظة إلى 71627 سجلًا، واستحوذت ولاية صلالة على النصيب الأكبر من السجلات التجارية بواقع 1398 سجلًا، تلتها ولاية مرباط بـ104 سجلات، ثم ولاية ثمريت بـ69 سجلًا، وولاية طاقة بـ68 سجلًا، فيما سجلت ولاية سدح 52 سجلًا، وشليم وجزر الحلانيات 35 سجلًا، والمزيونة 26 سجلًا، ورخيوت 16 سجلًا، وضلكوت 7 سجلات، ومقشن سجلًا واحدًا، بما يبرز اتساع قاعدة الأنشطة التجارية وتوزعها بين عدد من ولايات المحافظة.

وأكد محمد بن خليفة البدراني، المدير العام للتجارة والصناعة وترويج الاستثمار بمحافظة ظفار، أن المؤشرات المسجلة خلال الربع الثاني من عام 2026 تعكس حيوية النشاط الاقتصادي بالمحافظة وتنوعه، مشيرًا إلى أن حركة السجلات والتراخيص التجارية والصناعية

محمد بن خليفة البدراني

والاستثمارية تسهم في توسيع قاعدة الأعمال وتعزيز حضور الأنشطة الاقتصادية في مختلف ولايات المحافظة.

وأوضح أن عدد التراخيص التجارية المكتملة خلال الربع الثاني من عام 2026 بلغ نحو 9077 ترخيصًا، ليرتفع إجمالي التراخيص التراكمية في المحافظة إلى 94078 ترخيصًا. كما بلغ عدد التراخيص التلقائية المكتملة 10731 ترخيصًا، فيما بلغ إجمالي تراكمها 119238 ترخيصًا. وتوزعت هذه التراخيص على مختلف الأنشطة الاقتصادية، مع بروز قطاع مقاولات البناء والتشييد ضمن الأنشطة النشطة في المحافظة.

وقال إن المحافظة سجلت خلال الربع الثاني من عام 2026 نحو 862 ترخيصًا صناعيًّا مكتملًا، ليرتفع إجمالي التراخيص الصناعية في المحافظة إلى 9619 ترخيصًا. واستحوذت ولاية صلالة على العدد الأكبر بواقع 568 ترخيصًا، تلتها ولاية شليم وجزر

الحلانيات بـ 170 ترخيصًا، فيما سجلت كل من ولايتي مرباط وطاقة 35 ترخيصًا، وولاية المزيونة 21 ترخيصًا، ثم ولاية ثمريت 16 ترخيصًا، وضلكوت 8 تراخيص، وسدح 7 تراخيص، ورخيوت ترخيصين بما يبرز توزع النشاط الصناعي بين عدد من ولايات المحافظة.

وفيما يتعلق بالتراخيص الاستثمارية المكتملة خلال الربع الثاني من عام 2026، أوضح المدير العام للتجارة والصناعة وترويج الاستثمار بمحافظة ظفار أن عددها بلغ نحو 21 ترخيصًا، ليرتفع إجمالي التراخيص الاستثمارية التراكمية في المحافظة إلى 9994 ترخيصًا. واستحوذت ولاية صلالة على العدد الأكبر بواقع 19 ترخيصًا، بما يبرز توزع النشاط الاستثماري بين عدد من ولايات المحافظة.

وتواصل المديرية العامة للتجارة والصناعة وترويج الاستثمار بمحافظة ظفار جهودها في تنظيم ومتابعة الأنشطة التجارية والصناعية والاستثمارية، وتيسير إجراءات إصدار السجلات والتراخيص، بما يدعم بيئة الأعمال ويسهم في تسهيل ممارسة الأنشطة الاقتصادية في مختلف ولايات المحافظة.

نمو أداء القطاعات الزراعية والحيوانية والسمكية

خالصة بنت طالب الحضرمية

مسقط - العُمانية

أظهرت البيانات الصادرة عن المركز الوطني للإحصاء والمعلومات استمرار القطاعات الزراعية والحيوانية والسمكية في تحقيق أداء إيجابي خلال الأشهر الستة الأولى من العام الجاري.

وأوضحت الإحصاءات أن الناتج المحلي الإجمالي لهذه القطاعات، بالأسعار الثابتة، بلغ نحو 623.5 مليون ريال عُماني، مقارنةً بـ 603.6 مليون ريال عُماني خلال الفترة المماثلة من عام 2025م، محققًا نموًّا بنسبة 3.3 بالمائة، وبلغت مساهمة هذه القطاعات مجتمعة نحو 3.2 بالمائة من الناتج المحلي الإجمالي.

وتوزعت القيمة الاقتصادية للناتج بين قطاعي الزراعة والثروة الحيوانية والثروة السمكية، حيث بلغ الناتج في قطاع الزراعة والثروة الحيوانية 352.8 مليون ريال عُماني، مسجلًا نموًّا بنسبة 2.6 بالمائة، في حين بلغ الناتج في قطاع الثروة السمكية 270.7 مليون ريال

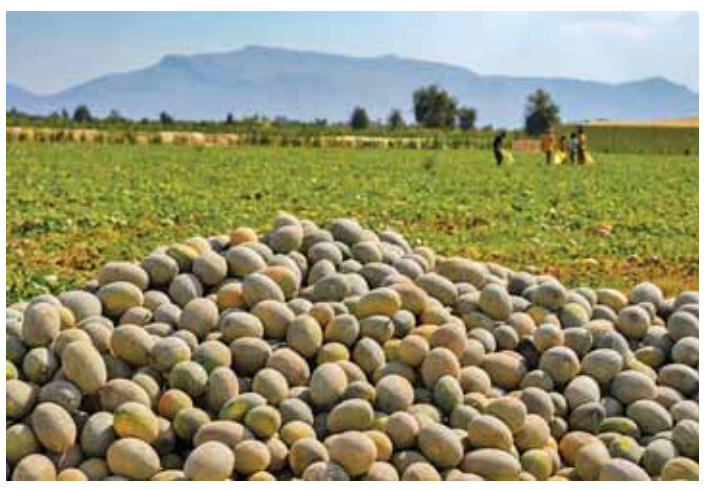

عُماني، محققًا نموًّا بنسبة 4.2 بالمائة.

وقالت المهندسة خالصة بنت طالب الحضرمية مدير عام التخطيط بوزارة الثروة الزراعية والسمكية وموارد المياه إن هذا الأداء يأتي نتيجة جملة من العوامل، في مقدمتها تنفيذ وتطوير 436 مشروعًا باستثمارات تجاوزت 1.7 مليار ريال عُماني خلال الفترة من 2021م إلى 2025م، ما أسهم في تعزيز الطاقة الإنتاجية ورفع تنافسية القطاعات المرتبطة بالأمن الغذائي.

وأضافت في تصريح لوكالة الأنباء العُمانية أن التوسع في المشروعات الإنتاجية واستقطاب الاستثمارات النوعية أسهم في تعزيز النشاط الاقتصادي، إلى جانب زيادة الإنتاج المحلي ورفع نسب الاكتفاء الذاتي، بما يدعم سلاسل الإمداد المحلية ويعزز القيمة المضافة للاقتصاد الوطني.

وأشار إلى أن مؤشرات الأداء تعكس كذلك توجهًا متناميًا نحو تنويع الإنتاج ودعم الأنشطة ذات القيمة الاقتصادية، بما يعزز مساهمة القطاعات الزراعية والحيوانية والسمكية في تحقيق مستهدفات التنويع الاقتصادي، ويدعم مسار النمو المستدام خلال المرحلة المقبلة. وأكدت المهندسة خالصة بنت طالب الحضرمية أن هذه الاستثمارات والمشروعات الإنتاجية تشكل محركًا رئيسًا للنمو في هذه القطاعات، مع استمرار العمل على تعزيز الإنتاج المحلي، وتوسيع قاعدة الاستثمار، ورفع القيمة الاقتصادية للموارد والأنشطة المرتبطة بالأمن الغذائي.

عبر مشروعات استراتيجية ومبادرات تنموية | استغلال 11 فرصة استثمارية، وتطوير واستغلال 4 مواقع سياحية، متجاوزةً بذلك المستهدفات المعتمدة للعام الجاري

مسندم تحقق تقدمًا في مستهدفات رؤية عُمان 2040

خصب - العُمانية

تشهد محافظة مسندم تنفيذ عدد من المشروعات الاستراتيجية والمبادرات التنموية المرتبطة بمستهدفات رؤية عُمان 2040، في إطار الجهود الرامية إلى تنويع القاعدة الاقتصادية، واستقطاب الاستثمارات، وتطوير البنية الأساسية والخدمات، وتنمية القطاعات السياحية واللوجستية والسمكية، بما يسهم في توفير فرص العمل والارتقاء بجودة الحياة في مختلف ولايات المحافظة.

وقد حققت المحافظة تقدمًا ملحوظًا في تنفيذ مستهدفات الرؤية، من خلال المواءمة بين المشروعات التنموية والاستراتيجية ومؤشرات الأداء المعتمدة، وتجاوز عدد من المستهدفات في مجالات الاستثمار والسياحة والتشغيل والمشاركة المجتمعية.

وأكدت مهجة بنت محمد الشحي، مديرة مكتب متابعة تنفيذ رؤية عُمان 2040 بمكتب محافظ مسندم، أن المحافظة سجلت أداءً تجاوز المستهدفات المقررة للعام الجاري في عدد من الملفات التنموية، لا سيما الاستثمار والسياحة والتشغيل ودعم المؤسسات الصغيرة والمتوسطة، محققةً نسب إنجاز تجاوزت 100 بالمائة في عدد من المؤشرات الرئيسة حتى نهاية الربع الثالث من العام الجاري، بما أسهم في تنشيط الحركة الاقتصادية وتحسين مؤشرات سوق العمل وخفض نسبة الباحثين عن عمل إلى نحو 3.8 بالمائة.

وأوضحت أن أبرز النتائج تمثلت في استغلال 11 فرصة استثمارية، وتطوير واستغلال 4 مواقع سياحية، متجاوزةً بذلك المستهدفات المعتمدة للعام الجاري، إلى جانب تحقيق المركز الأول أربع مرات متتالية في مؤشر رضا المجتمع عن الخدمات الأساسية، وبلوغ نسبة الرضا عن الخدمات الحكومية 83 بالمائة. وأضافت أن جهود التشغيل أسفرت عن تعيين 580 باحثًا عن عمل، فيما بلغ عدد العقود المسندة للمؤسسات الصغيرة والمتوسطة 116 عقدًا حتى نهاية الربع الثالث، فضلًا عن تسجيل 680 متطوعًا في المبادرات المجتمعية، والمحافظة على 17 مرفقًا ترفيهيًا ورياضيًا.

وأشارت إلى أن هذه المؤشرات تعكس التقدم المحرز في عدد من المسارات التنموية بالمحافظة، مدعومًا بتكامل جهود الجهات الحكومية ومؤسسات القطاع الخاص والمجتمع المحلي، ومواصلة تنفيذ المشروعات المرتبطة بالبنية الأساسية والنقل والصحة والتعليم والخدمات.

مهجة بنت محمد الشحي

وبيّنت أن محافظة مسندم تعمل على تنفيذ حزمة من المشروعات الاستراتيجية التي ترتبط بصورة مباشرة بمستهدفات رؤية عُمان 2040، وفي مقدمتها مشروع طريق السلطان فيصل بن تركي (خصب – ليما – دبا)، ومشروع تطوير ميناء خصب والخدمات اللوجستية المرتبطة به، إلى جانب مشروع إنشاء منطقة اقتصادية وسياحية خاصة، ومشروع المخزون الاستراتيجي للوقود، ومشروع المخزون الاستراتيجي للدواء، ومشروع كلية العلوم البحرية، وإنشاء فرع دائم لجامعة التقنية والعلوم التطبيقية بالمحافظة، ومشروع مطار مسندم الجديد.

وأشارت إلى إنجاز عدد من المشروعات، من بينها مستشفى خصب الجديد، الذي بلغت نسبة الإنجاز فيه 100 بالمائة، ومدينة محاس الصناعية، ومركز مسندم للثقافة والابتكار، موضحة أن هذه المشروعات تسهم في تحسين الخدمات الأساسية، وتطوير المرافق العامة، وتهيئة بيئة داعمة للاستثمار والتنمية الاقتصادية والاجتماعية.

وأكدت أن مشروعات البنية الأساسية والنقل تمثل أحد المحركات الرئيسة للتنمية في المحافظة، لما تؤديه من دور في تحسين الربط بين الولايات، وتسهيل حركة التنقل، ورفع كفاءة الخدمات الحكومية والخاصة، إلى جانب تعزيز جاذبية المحافظة للاستثمارات والمشروعات السياحية، وتوفير مقومات الاستقرار والنمو السكاني والاقتصادي.

وفيما يتعلق بتنمية بيئة الأعمال، ذكرت أن مسندم حققت نتائج إيجابية في استقطاب الاستثمارات، متجاوزة المستهدف السنوي في عدد الفرص الاستثمارية المستغلة، بالتوازي مع العمل على تطوير فرص ومشروعات في القطاعات السياحية واللوجستية والبحرية والخدمية.

وأكدت أن مشروع إنشاء منطقة اقتصادية خاصة، وتطوير ميناء خصب، والاستثمارات السياحية المرتبطة بالواجهات البحرية والمنتجعات، تمثل مجالات واعدة لدعم النمو الاقتصادي وتوسيع قاعدة الأنشطة الإنتاجية والخدمية.

وأوضحت أن مستهدفات رؤية عُمان 2040 أسهمت في توجيه الجهود نحو الاستفادة من المزايا النسبية التي تتمتع بها المحافظة، خصوصًا في السياحة والثروة السمكية والخدمات اللوجستية والنقل البحري، بما يدعم تنويع مصادر الدخل وإيجاد فرص اقتصادية جديدة. وأضافت أن الفرص الاستثمارية التي يجري العمل على تطويرها تشمل المنتجعات البيئية، والسياحة الجبلية وسياحة المغامرات، والصناعات المرتبطة بالثروة السمكية، والأنشطة الترفيهية والرياضية البحرية، إلى جانب المشروعات الثقافية والإبداعية المرتبطة بالهوية المحلية.

وفي القطاع السياحي، أشارت مهجة الشحية إلى أن الجهود تركز على تطوير المواقع السياحية وتحسين المرافق والخدمات المرتبطة بها، واستقطاب الاستثمارات، وتنويع المنتجات السياحية بما يستثمر المقومات البحرية والجبلية التي تتميز بها مسندم. وأكدت أن المحافظة تعمل على توظيف هذه المقومات في مشروعات مستدامة تراعي الاعتبارات البيئية، وتحقق التوازن بين متطلبات التنمية الاقتصادية والمحافظة على الموارد الطبيعية للأجيال القادمة.

وفي مجال دعم المؤسسات الصغيرة والمتوسطة ورواد الأعمال، أكدت أن المحافظة تولي هذا القطاع اهتمامًا باعتباره أحد روافد التنمية الاقتصادية وتوفير فرص العمل، موضحة أن إسناد 116 عقدًا لهذه المؤسسات حتى الربع الثالث من العام الجاري يعكس جانبًا من الجهود المبذولة لتعزيز مشاركتها في المشروعات الحكومية والتنموية، ورفع إسهامها في المحتوى المحلي، وتهيئة الظروف الملائمة لنمو الأعمال والمشروعات المحلية.

وأضافت أن تمكين الشباب ورفع جاهزيتهم لسوق العمل يمثلان أحد مسارات العمل خلال المرحلة الحالية، في ضوء تعيين 580 باحثًا عن عمل، وتنفيذ برامج التدريب والتأهيل الرامية إلى تطوير المهارات ومواءمة مخرجات التعليم مع احتياجات القطاعات الاقتصادية. وأكدت أن إنشاء فرع دائم لجامعة التقنية والعلوم التطبيقية ومشروع كلية العلوم البحرية من شأنهما الإسهام في إعداد كوادر وطنية مؤهلة، وتلبية احتياجات القطاعات المستقبلية في المحافظة.

وفيما يتعلق بجودة الحياة، أوضحت أن المشروعات والمبادرات التنموية أسهمت في تحسين الخدمات الصحية والتعليمية والترفيهية، ورفع كفاءة المرافق العامة، وتطوير البيئة الحضرية، إلى جانب تحسين فرص العمل والاستثمار، كما تسهم مؤشرات الرضا المجتمعي والمشاركة التطوعية في قياس أثر الجهود المبذولة في تطوير الخدمات وتعزيز مشاركة المجتمع في مسارات التنمية.

وأكدت أن تنفيذ مستهدفات الرؤية يراعي تحقيق التنمية المتوازنة بين ولايات المحافظة، من خلال توجيه المشروعات والاستثمارات وفقًا للاحتياجات والأولويات التنموية والميزات النسبية لكل ولاية، بما يدعم توزيع الخدمات والفرص الاقتصادية بصورة أكثر توازنًا، ويعزز التنمية الاجتماعية والاقتصادية في مختلف المناطق.

وحول أولويات المرحلة المقبلة، قالت إن مكتب متابعة تنفيذ رؤية عُمان 2040 بمكتب محافظ مسندم يركز على تعزيز جاذبية المحافظة للاستثمار، وزيادة استغلال الفرص الاستثمارية والسياحية، ورفع كفاءة تنفيذ المشروعات التنموية والاستراتيجية، وتحسين جودة الخدمات الحكومية والأساسية، ودعم المؤسسات الصغيرة والمتوسطة والمحتوى المحلي، وتمكين الشباب وتوسيع فرص العمل، إلى جانب تحسين مؤشرات جودة الحياة وتحقيق التنمية المستدامة والمتوازنة في مختلف ولايات المحافظة.

وقالت مديرة مكتب متابعة تنفيذ رؤية عُمان 2040 بمكتب محافظ مسندم إنه من المتوقع أن تسهم المشروعات الاستراتيجية الكبرى، وفي مقدمتها طريق السلطان فيصل بن تركي، ومشروع المخزون الاستراتيجي للوقود، ومشروع المخزون الاستراتيجي للدواء، ومشروع إنشاء منطقة اقتصادية خاصة، ومشروع تطوير ميناء خصب والخدمات اللوجستية، ومشروع مطار مسندم الجديد والمشروعات السياحية والسمكية، ومشروعات التعليم والتأهيل، في إحداث أثر اقتصادي وتنموي خلال السنوات المقبلة، من خلال تعزيز التنافسية الاقتصادية للمحافظة، واستقطاب الاستثمارات، وتوسيع فرص التشغيل، وتنمية الأنشطة الاقتصادية المحلية، بما ينسجم مع مستهدفات رؤية عُمان 2040.

اتفاقٌ فرنسيٌّ ألمانيٌّ على تخفيف قواعد الاتحاد الأوروبي المتعلقة بانبعاثات السيارات

باريس - العُمانية

اتفقت فرنسا وألمانيا بعد مفاوضات طويلة بشأن قطاع صناعة السيارات، على مزيد من تخفيف قواعد الاتحاد الأوروبي المتعلقة بانبعاثات السيارات.

كما اتفق الجانبان على إدراج بريطانيا ضمن الدول التي يمكن اعتبار السيارات المصنّعة فيها «صنعت في أوروبا»، بحسب مسودة وثيقة تحدد بنود الاتفاق.

وكانت فرنسا وألمانيا على خلاف منذ فترة طويلة بشأن النهج الذي ينبغي لأوروبا اتباعه لإنعاش قطاع صناعة السيارات المتعثر، ومن المرجّح أن يحدد الاتفاق ملامح السياسة الأوروبية في هذا المجال خلال المرحلة المقبلة.

وسعت ألمانيا إلى تخفيف أهداف خفض الانبعاثات الكربونية المفروضة على شركات صناعة السيارات، واعتماد تعريف واسع لمفهوم «صنع في أوروبا» يشمل شركاء تجاريين رئيسين من خارج الاتحاد الأوروبي.

وفي المقابل، دفعت فرنسا باتجاه الحفاظ على الطموحات المناخية للتكتل، وحصر نظام المشتريات العامة القائم على مبدأ «صنع في أوروبا» بالدول الأعضاء في الاتحاد.

وتُظهر مسودة الاتفاق أن برلين نجحت في فرض موقفها بشأن الانبعاثات، فيما تمكنت باريس من تحقيق مطلبها المتعلق بالمشتريات العامة.

وكانت المفوضية الأوروبية اقترحت إلغاء الحظر المقرر على بيع السيارات الجديدة العاملة بالبنزين والديزل اعتبارا من عام 2035، واستبداله بإلزام الشركات المصنّعة بخفض انبعاثات عوادم السيارات الجديدة بنسبة 90 في المائة.

وبموجب المقترح، يتعين على الشركات التعويض عن نسبة الانبعاثات المتبقية البالغة 10 في المائة من خلال أرصدة يمكن الحصول عليها بوسائل مختلفة، من بينها استخدام الفولاذ منخفض الانبعاثات الكربونية.

لكن الاتفاق الفرنسي الألماني يلغي هذا الشرط، وينص على عدم إلزام الشركات المصنّعة بالتعويض عن الانبعاثات المتبقية.

كما يسهّل بصورة كبيرة على شركات صناعة السيارات تحقيق أهداف خفض الانبعاثات.

ويوسّع الاتفاق نطاق ما يُعرف بـ«الأرصدة الفائقة»، التي اقترحت المفوضية منحها لشركات صناعة السيارات مقابل إنتاج سيارات كهربائية صغيرة «ميسورة التكلفة»، لتشمل جميع المركبات «بغض النظر عن حجمها أو طولها».

أما بشأن مبدأ «صنع في أوروبا»، فيحصر الاتفاق تطبيقه على السيارات المصنّعة في دول الاتحاد الأوروبي السبع والعشرين، مع إمكان انضمام عدد محدود من الدول الأخرى، ولا سيما بريطانيا والنروج، وفق شروط معينة.

ويُعد هذا التعريف أضيق نطاقا من التعريف الذي اقترحته المفوضية الأوروبية في مارس.

وكانت المفوضية كشفت عن خطط لربط حصول الشركات على التمويل العام باستيفاء حد أدنى من المكونات المصنّعة داخل الاتحاد الأوروبي في منتجاتها، لضمان دعم الاستثمارات العامة والأجنبية للتصنيع داخل التكتل.

لكن اقتراح بروكسل كان يتيح شمول عشرات الدول الشريكة التي تربطها بالاتحاد الأوروبي اتفاقات تسمح للشركات الأوروبية بالحصول على التمويل العام فيها على قدم المساواة مع الشركات المحلية.

التجارة الخارجية للصين تسجل نموًا عاليًا خلال الأرباع الثلاثة الأولى من العام

بكين - العُمانية

حافظت التجارة الخارجية الصينية على زخم قوي خلال الأرباع الثلاثة الأولى من عام 2026، مع تسجيل الصادرات والواردات نموًا سريعًا، وبلوغ معدل النمو الإجمالي أعلى مستوى له خلال الفترة نفسها في خمس سنوات.

وارتفع إجمالي واردات الصين وصادراتها بنسبة 18.8 بالمائة على أساس سنوي ليصل إلى 39.94 تريليون يوان (حوالي 5.94 تريليون دولار أمريكي) خلال الفترة من يناير حتى سبتمبر، وفقًا للهيئة العامة الصينية للجمارك.

وتسارع النمو على مدار العام، حيث ارتفع معدل النمو من 15.3 بالمائة في الربع الأول إلى 18.3 بالمائة في الربع الثاني، ثم إلى 22.3 بالمائة في الربع الثالث.

وقال وانغ جيون، نائب رئيس الهيئة العامة الصينية للجمارك: إن نمو التجارة الخارجية خلال الأرباع الثلاثة الأولى من العام الجاري كان الأسرع خلال الفترة نفسها في السنوات الخمس الماضية، مع تسارع معدلات النمو ربع السنوية والشهرية عمومًا. مشيرًا إلى أن أحدث البيانات الدولية تظهر أن معدل النمو هذا يأتي ضمن المعدلات الأعلى بين الاقتصادات الكبرى، وأن الصين لا تزال أكبر دولة في العالم من حيث تجارة السلع».

وأظهرت بيانات الهيئة أن الصادرات ارتفعت بنسبة 16.4 بالمائة على أساس سنوي لتصل إلى 23.2 تريليون يوان، في حين زادت الواردات بنسبة 22.3 بالمائة لتصل إلى 16.74 تريليون يوان.

وفي سبتمبر وحده، بلغ إجمالي واردات الصين وصادراتها 5.16 تريليون يوان، بزيادة 27.5 بالمائة على أساس سنوي، متجاوزًا حاجز 5 تريليونات يوان للمرة الأولى. كما سجلت التجارة الخارجية نموًا من رقمين على أساس سنوي للشهر السادس على التوالي.

وارتفعت الصادرات خلال نفس الشهر بنسبة 29.6 بالمائة على أساس سنوي لتصل إلى 3.03 تريليون يوان، بينما زادت الواردات بنسبة 24.6 بالمائة لتصل إلى 2.13 تريليون يوان.

وتوسعت تجارة الصين مع أكثر من 180 دولة ومنطقة خلال الأرباع الثلاثة الأولى من العام الحالي. وبلغت التجارة مع شركاء التجارة الحرة 19.55 تريليون يوان، بزيادة 30 بالمائة، وأسهمت بأكثر من 70 بالمائة من إجمالي الزيادة في حجم التجارة. وفي الوقت نفسه، ارتفعت التجارة مع الاقتصادات الأخرى الأعضاء في منتدى التعاون الاقتصادي لمنطقة آسيا-الباسفيك (أبيك) بنسبة 23.9 بالمائة لتصل إلى 24.07 تريليون يوان.

وزادت التجارة مع رابطة دول جنوب شرق آسيا (آسيان) بنسبة 22.7 بالمائة لتصل إلى 6.84 تريليون يوان، وارتفعت التجارة مع الاتحاد الأوروبي بنسبة 8.4 بالمائة لتصل إلى 4.78 تريليون يوان، بينما زادت التجارة مع الولايات المتحدة بنسبة 4.1 بالمئة لتصل إلى 3.18 تريليون يوان.

وواصلت الصادرات التحول نحو محركات نمو جديدة وأعلى جودة. وأسهم قطاع تصنيع المعدات بنحو 90 بالمائة من الزيادة في الصادرات، في حين شكلت السلع الوسيطة أكثر من نصف إجمالي الصادرات، ما دعم سلاسل الصناعة والإمداد العالمية، وفقًا لما أعلنته الهيئة.

يتقلدن مناصب ومسؤوليات على مختلف المستويات

المرأة العمانية شريكة في نجاح مسيرة بنك مسقط

مسقط - ش

في السابع عشر من أكتوبر من كل عام، تحتفي سلطنة عُمان بيوم المرأة العُمانية، مناسبة وطنية تجدد فيها معاني الفخر بما حققته المرأة العُمانية من حضور فاعل ومكانة مرموقة في مختلف القطاعات، فالمرأة شريكة أساسية في مسيرة التنمية الشاملة التي تقودها السلطنة في ظل رؤية عُمان 2040 التي أكدّت على أهمية دور المرأة باعتباره ركيزة أساسية في بناء المجتمع. وفي هذه المناسبة، يجدد بنك مسقط التزامه الراسخ بدعم المرأة العُمانية وتمكينها، إيمانًا منه بأن نجاح المؤسسات يقوم على تنوع كفاءاتها وتكامل طاقاتها. وقد حرص البنك على أن تكون المرأة شريكًا أساسيًا في مسيرته، فهي تعمل اليوم في مختلف الأقسام والدوائر والفروع والمراكز، وتتقلد مسؤوليات كبرى ضمن فريق الإدارة التنفيذية للبنك وتتولى مسؤوليات متنوعة تمتد من الخدمات المصرفية للأفراد والشركات إلى الأدوار الفنية والإدارية والقيادية.

أرقام تعكس نهجًا متواصلاً

لقد حققت المرأة العمانية في بنك مسقط نجاحات وإنجازات كبيرة طوال مسيرة البنك الممتدة لأكثر من أربعة عقود وساهمت في تحقيق التقدم والنمو في عمليات البنك إضافة إلى دورها البارز في المجالات الاجتماعية وتعزيز مفهوم الابتكار والإبداع في تطوير مختلف الأعمال، ولعل الأرقام والمؤشرات خير دليل على الدور الكبير الذي تقوم به المرأة العُمانية في البنك حيث تؤكد الإحصائيات حجم هذا الحضور ونجاح نهج البنك في ترسيخ بيئة عمل داعمة ومتكافئة، فقد بلغ عدد الموظفات في البنك أكثر من 2000 موظفة، يشكّلن ما نسبته أكثر من 46% من إجمالي الكوادر العاملة، كما وصلت نسبة المرأة العُمانية في الإدارة العليا إلى أكثر من 20%، في مؤشر على ثقة البنك بقدرات المرأة وإتاحته المجال أمامها للارتقاء في السلم الوظيفي وتولي مواقع مختلفة في صنع القرار، إلى جانب ذلك، انضمت إلى البنك خلال العام الجاري فقط 80 موظفة عُمانية جديدة من بين أكثر من 200 موظف تم تعينهم منذ بداية هذا العام حتى الآن، ليواصلن مسيرة العطاء ضمن أسرة بنك مسقط ويعززن حضور الكفاءات الوطنية الشابة في القطاع المصرفي. وتؤدي المرأة في بنك مسقط دورًا محوريًا في قيادة المشاريع ودعم مسيرة التحول الرقمي وتعزيز تجربة الزبائن.

خدمات ومزايا لتمكين المرأة

وانطلاقًا من إيمانه بأن الاستثمار في الإنسان هو أساس التميّز وتحقيق الريادة، يحرص البنك على توفير بيئة العمل النموذجية وتوفير مختلف الخدمات والمرافق الضرورية بهدف قيام الموظفين بأعمالهم في جواء مريحة ومحفزة ولا يقتصر ذلك على المرافق الموجودة في المكتب الرئيسي بل يصل إلى مختلف فروع البنك المنتشرة في محافظات السلطنة وفي المراكز المختلفة حيث ينفذ البنك ومنذ سنوات خطة تشمل تطوير الفروع والمراكز التابعة للبنك بهدف توفير أفضل الخدمات للموظفين وللزبائن الكرام وتعزيز مفهوم بيئة العمل النموذجية، إضافة إلى ذلك يقدم البنك سنويًا المزايا التشجيعية لأصحاب الأداء المتميز في مختلف الأعمال.

وبهدف تنمية وتطوير الأداء الوظيفي للموظفات والموظفين يقوم البنك سنويًا بتنظيم برامج متنوعة من الدورات التدريبية وحلقات العمل، تشمل الدورات الإدارية والمهنية، إلى جانب تنمية المهارات الشخصية والفنية وغيرها، بما يرفع جاهزية الموظفات ويصقل قدراتهن القيادية. كما يستضيف البنك نخبة من المحاضرين والمتخصصين لتقديم محاضرات وجلسات ملهمة تسهم في توسيع آفاق الموظفات وتعزيز ثقتهن بأنفسهن وتطوير مساراتهن المهنية، كذلك يقوم بنك مسقط سنويًا باختيار مجموعة من الموظفين لتكملة دراستهم الجامعية أو الدراسات العليا أو الحصول على الشهادات المهنية داخل وخارج السلطنة وتحظى المرأة العُمانية بفرص متعددة في هذا المجال بهدف مواكبة المستجدات المختلفة على كافة الأصعدة، حيث بلغ إجمالي عدد الموظفات المستفيدات 39 موظفة خلال العام.

ولا يقتصر اهتمام ودعم البنك على موظفاته فحسب، بل يمتد إلى رائدات الأعمال وزبونات البنك في مختلف القطاعات، من خلال الحلول المصرفية والتمويلية المصممة لتلبية احتياجاتهن وورش العمل وبرامج التوعية المالية والتمكين والفعاليات التي تفتح لهن آفاق النمو والتوسع. وقد حظيت مبادرات مثل أكاديمية الوثبة، التي تزوّد رواد الأعمال بمهارات عملية في الإدارة والشؤون المالية، وورش الثقافة المالية التي نظمها البنك للنساء والمقبلين على الزواج، بإقبال واسع ومشاركة فاعلة عكست تنامي الاهتمام بالمعرفة المالية. ويؤمن البنك بأن المرأة شريك أساسي في تنويع الاقتصاد الوطني وتعزيز ريادة الأعمال وخلق فرص جديدة للمجتمع.

إشادة وتميز مؤسسي

وإشادة بدوره في دعم وتمكين الكوادر البشرية، تُوّج بنك مسقط مؤخرًا بجائزة «مؤسسة العام للتميز في تمكين المرأة في بيئة العمل» ضمن جوائز The Origin لعام 2026، التي نظّمتها مجموعة مسقط للإعلام، وتُعدّ منصة رائدة للاحتفاء بالنساء الملهمات والمؤسسات التي تسهم في إحداث تغيير مؤثر وملموس في المجتمع. كما كرم البنك بجائزة الريادة في تمكين المرأة في النسخة الخامسة عشرة ضمن مؤتمر وجوائز المرأة 2026 إشادة بالجهود المبذولة في هذا الجانب والإسهام في تطوير الكفاءات الوطنية وتحفيز الابتكار والتميز، ويأتي هذا التتويج امتدادًا لمسيرة حافلة من التقدير في مجال دعم وتمكين الكوادر البشرية، إضافة إلى جوائز مرموقة أخرى في مجالات الشمول والثقافة المالية وتطوير بيئة العمل. وتؤكد هذه الإنجازات المتتالية مكانة البنك الريادية في دعم المرأة، كما تشكّل حافزًا لمواصلة العمل وتطوير المبادرات بما يخدم المرأة ويعزز دورها في التنمية.

دعم وتمكين متجدد

ومع الاحتفال السنوي بيوم المرأة العُمانية، يؤكد بنك مسقط أن تمكين المرأة العُمانية نهج مؤسسي راسخ يتجدد كل عام، وأن ما تحقق من إنجازات ملموسة هو ثمرة بيئة عمل تؤمن بالكفاءة وتكافؤ الفرص، وسيواصل البنك تطوير برامجه ومبادراته لفتح آفاق مختلفة للمرأة والمساهمة في توفير فرص النمو والقيادة في مختلف التخصصات في القطاع، إضافة إلى تعزيز إسهامها في دعم الاقتصاد الوطني وبناء مستقبل مستدام للمجتمع.

9.2 بالمائة نسبة ارتفاع الأرباح الصافية لبنك مسقط

مسقط - ش

حقق بنك مسقط، ربحًا صافيًا قدره 209.18 مليون ريال عُماني مقارنةً بالربح الصافي البالغ 191.57 مليون ريال عُماني للفترة ذاتها من العام 2025م، بزيادة قدرها 9.2 بالمائة.

وذكرت البيانات الصادرة عن البنك أن صافي إيرادات الفوائد من الأعمال المصرفية التقليدية وإيرادات التمويل الإسلامي بلغ 321.4 مليون ريال عُماني خلال الأشهر التسعة الأولى من عام 2026م مقارنة بمبلغ 310.9 مليون ريال عُماني للفترة ذاتها من العام 2025م، أي بزيادة نسبتها 3.4 بالمائة.

وبلغت إيرادات التشغيل الأخرى 131.63 مليون ريال عُماني مقارنة بمبلغ 123.57 مليون ريال عُماني للفترة ذاتها من العام 2025م، أي بزيادة نسبتها 6.5 بالمائة.

وبلغت مصروفات التشغيل خلال الأشهر التسعة المنتهية في 30 سبتمبر 2026م نحو 172.27 مليون ريال عُماني مقارنة بمبلغ 162.82 مليون ريال عُماني للفترة ذاتها من العام 2025م، أي بزيادة نسبتها 5.8 بالمائة.

وخصّص البنك مبلغًا وقدره 32.76 مليون ريال عُماني للأشهر التسعة المنتهية في 30 سبتمبر 2026 لمجابهة صافي تعثر القروض والخسائر المحتملة الأخرى مقابل صافي مخصصات بلغ 43.63 مليون ريال عُماني للفترة نفسها من العام 2025م.

غرفة تجارة وصناعة عُمان تشارك في لقاء تعريفي في الكويت

الكويت - العُمانية

شاركت غرفة تجارة وصناعة عُمان الخميس في اللقاء التعريفي بالمنظومة اللوجستية العُمانية، الذي نظمته غرفة تجارة وصناعة الكويت في دولة الكويت، بهدف تعزيز التعاون الاقتصادي والاستثماري بين البلدين الشقيقين، واستكشاف الفرص المتاحة لتوسيع الشراكات التجارية في قطاعات الخدمات اللوجستية وسلاسل الإمداد.

واستعرض الملتقى المقومات التنافسية التي تتمتع بها سلطنة عُمان في القطاع اللوجستي، ودورها المتنامي في حركة التجارة الإقليمية والدولية، مستفيدة من موقعها الجغرافي الاستراتيجي، وموانئها ذات المواصفات العالمية، ومناطقها الاقتصادية المتكاملة، وشبكات الربط التي تتيح الوصول إلى الأسواق الخليجية والآسيوية والأفريقية.

وشهد الملتقى تقديم أوراق عمل متخصصة تناولت المزايا الاستثمارية والتشغيلية للمناطق الاقتصادية الخاصة والمناطق الحرة في سلطنة عُمان، ودور مجموعة أسياد في ربط الأسواق الإقليمية والعالمية عبر منظومة متكاملة من خدمات النقل والشحن والخدمات اللوجستية.

كما استعرضت أوراق العمل الفرص والإمكانات التي توفرها المنطقة الاقتصادية الخاصة بالدقم، وميناء صحار والمنطقة الحرة، وميناء صلالة، في مجالات النقل البحري والشحن والتخزين ومناولة البضائع، بما يدعم كفاءة سلاسل الإمداد ويعزز تنافسية الشركات.

واستعرضت شرطة عُمان السلطانية الخيارات اللوجستية في ظل المتغيرات الإقليمية.

كما تضمنت فعاليات الملتقى جلسة نقاشية تناولت سبل استفادة الشركات الكويتية من المنظومة اللوجستية المتكاملة في سلطنة عُمان.

آفاق ش
خدمات
طلب وظيفة
مفقودات
تخفيضات التسوق
الشبيبة
الأحد 18 أكتوبر 2026 - العدد 9829 | لحجز الإعلان الرجاء الاتصال: مكتب : 22009004 | amcoman@choueirigroup.com

خدمات

تعديل شكل قانوني

تعلن ريف زيك للاستثمار مقيّدة بالسجل التجاري لدى وزارة التجارة والصناعة وترويج الاستثمار سجل تجارى رقم 1055511 بأنهابصدد تعديل الشكل القانوني من تاجر فرد إلى شركة محدودة المسؤلية وفقاً مادة رقم (30) من قانون الشركات التجارية رقم (18/2019) وكل من لديه اعتراض بذلك عليه أن يتقدم بأسباب اعتراضه لأمانة السجل التجاري بوزارة التجارة والصناعة وترويج الاستثمار وذلك خلال (30) يوما من تاريخ نشر الاعلان

تعديل شكل قانوني

تعلن القدرة للخدمات والتسويق مقيدة بالسجل التجاري لدي وزارة التجارة والصناعة وترويج الاستثمار سجل تجارى رقم1306950 بأنهابصدد تعديل الشكل القانوني من تاجر فرد إلى شركة محدودة المسؤلية وفقاً مادة رقم (30) من قانون الشركات التجارية رقم (18/2019) وكل من لديه اعتراض بذلك عليه أن يتقدم بأسباب اعتراضه لأمانة السجل التجاري بوزارة التجارة والصناعة وترويج الاستثمار وذلك خلال (30) يوما من تاريخ نشر الاعلان

تعديل شكل قانوني

تعلن / شركة شوامخ المزيونة الحديثه للتجارة مقيدة بالسجل التجاري لدى وزارة التجارة والصناعة وترويج الاستثمار سجل تجارى رقم 1246564 بأنهابصدد تعديل الشكل القانوني من تضامنية إلى شركة محدودة المسؤلية وفقاً مادة رقم (30) من قانون الشركات التجارية رقم (18/2019) وكل من لديه اعتراض بذلك عليه أن يتقدم بأسباب اعتراضه لأمانة السجل التجاري بوزارة التجارة والصناعة وترويج الاستثمار وذلك خلال (30) يوما من تاريخ نشر الاعلان

مفقودات

فقدان ملكية ارض

فقد المواطن/ ملازى بن سالم بن مسلم خوار الكثيرى ملكية الارض الزارعية القطعة رقم: -، مربع: الوادى بولاية بركاء : ذهبون والبالغ مساحتها: (42159.28) م2، فعلي من يجدها أن يسلمها إلى أقرب مركز شرطة

محكمة الاستثمار والتجارة بصلالة
أمانة سر المحكمة

اعلان بحكم لسريان ميعاد الاستئناف

بناء على:		
رقم الدعوى: ٢٠٢٤/١٣٠٩/١١٣٨		الدائرة: الثانية فردي
أسماء الأطراف	الصفة	الرقم المدني/السجل التجاري
شركة الفا للخرسانة الجاهزة والتعدين	المدعية	
محمد فرج صنجور الملاحي	المدعى عليه	

تعلن أمانة سر المحكمة أنه بتاريخ ٢٠٢٦/٢/٢٤م صدر حكم في الدعوى التجارية رقم ٢٠٢٤/١٣٠٩/١١٣٨م لصالح المدعية / شركة الفا للخرسانة الجاهزة والتعدين ضد المدعى عليه / محمد فرج صنجور الملاحي حيث حكمت المحكمة بالآتي :

حكمت المحكمة : بإلزام المدعى عليه الأول بأن يؤدي للمدعية مبلغ مقداره (١٧٧٧ ر.ع) ألف وسبعمائة وسبعة وسبعون ريال عماني ، والتعويض مبلغ مقداره (١٠٦،٦٢ ر . ع) مائة وستة ريال عماني واثنان وستون بيسة ، والمصاريف ، ومقابل أتعاب المحاماة مبلغ مقداره (٥٠) ر.ع) خمسين ريال عماني

وحيث أن الحكم قد صدر غيابيا في حق المدعى عليه وقد تعذر إعلانه بالطرق العادية فيعتبر هذا النشر إعلانا له بالحكم عملا بالمادتين رقم (١١) و (٢٠٤) من قانون الإجراءات المدنية والتجارية الصادر بالمرسوم السلطاني رقم (٢٩/٢٠٠٢ م).

أمانة سر المحكمة

الجماهير

الشبيبة

الأحد 18 أكتوبر 2026
العـدد:9829
sport@shabiba.com

مورينيو: لو كنت مكان فينيسيوس لغادرت ريال مدريد

مسقط - وكالات

قال مدرب ريال مدريد جوزيه مورينيو إنه لو كان مكان البرازيلي فينيسيوس جونيور، لرحل عن النادي الصيف الماضي، بحثًا عن بيئة أكثر احترامًا، في ظل تعرضه للإساءات العنصرية واستهداف الجماهير.

وأكد مورينيو تقديره للاعب، مشيرًا إلى أنه يواصل الابتسام رغم الضغوط، وأن حبه لريال مدريد دفعه لتجديد عقده حتى 2032.

ويغيب فينيسيوس عن «الكلاسيكو» أمام برشلونة في 25 أكتوبر، بعد إيقافه أربع مباريات بسبب شد شعر لاعب منافس. وأعرب مورينيو عن رضاه بالعقوبة، منتقدًا في الوقت ذاته بعض الجدل التحكيمي في الدوري الإسباني.

النصر يواجه السيب.. وعبري وظفار ونادي عُمان وبهلا يبحثون عن نقاط اليوم

قمة الصدارة تشعل الجولة الخامسة من دوري جندال

مسقط - ش

ثلاث مواجهات مختلفة الحسابات، تجمعها أهمية النقاط في مرحلة مبكرة من دوري جندال لكرة القدم. ففي صلالة، يخوض النصر المتصدر مواجهة قوية أمام السيب، في اختبار قد يغيّر ترتيب القمة، بينما يتطلع عبري إلى استغلال اللعب على أرضه عندما يستقبل ظفار، ويبحث نادي عُمان عن فوز جديد أمام بهلا يعزز به موقعه بين فرق المقدمة.

وتستكمل اليوم مباريات الجولة الخامسة بلقاء عبري وظفار عند الخامسة مساءً، ثم مواجهة نادي عُمان وبهلا في السادسة وخمس دقائق مساءً، على أن تتجه الأنظار مساءً إلى قمة النصر والسيب التي تنطلق في السابعة والنصف بمجمع السعادة الرياضي.

عبري وظفار.. من يستعيد توازنه؟

على ملعبه، يتطلع عبري إلى تحويل تعادله الأخير أمام فنجاء إلى نقطة انطلاق نحو نتائج أفضل، حين يواجه ظفار الباحث عن فوزه الأول في المسابقة. ويملك عبري خمس نقاط وضعته في المركز السابع، فيما لا يتجاوز رصيد ظفار نقطتين، بعد تعادلين وخسارتين.

وتمنح هذه المعطيات المواجهة أهمية للفريقين؛ فعبري يريد التقدم في جدول الترتيب وعدم التفريط في نقاط ملعبه، بينما يحتاج ظفار إلى نتيجة إيجابية تعيد الثقة وتوقف نزيف النقاط. وستكون البداية القوية واستثمار الفرص عاملين مؤثرين في مباراة لا تبدو فيها أهداف الطرفين متطابقة، رغم حاجتهما المشتركة إلى الفوز.

نادي عُمان وبهلا.. فرصة للتقدم

وفي بوشر، يدخل نادي عُمان مباراته أمام بهلا بطموح تعزيز رصيده ومواصلة الاقتراب من المقدمة. ويملك الفريق ست نقاط من ثلاث مباريات، بعدما حقق انتصارين، ويأمل في استثمار فرصته لمواصلة حصد النقاط.

أما بهلا، الذي يملك ثلاث نقاط، فيسعى إلى إضافة نتيجة إيجابية جديدة إلى رصيده، بعدما جاء فوزه الوحيد على حساب صور في الجولة الثالثة. وتبدو المواجهة فرصة للفريقين لتحسين موقعهما، لكن نادي عُمان يدرك أن الفوز سيمنحه دفعة مهمة في سباق الترتيب، فيما يتطلع بهلا إلى العودة بنتيجة تعزز موقفه وتمنحه مساحة أكبر للتحرك في الجولات المقبلة.

النصر والسيب.. صراع مباشر على القمة

وتحمل مواجهة النصر والسيب العنوان الأبرز في مباريات الغد، بالنظر إلى موقع الفريقين وطموحاتهما في المنافسة على اللقب. فالنصر يدخل اللقاء متصدرًا بتسع نقاط من ثلاث مباريات، محققًا العلامة الكاملة، بينما يملك السيب سبع نقاط، ويطمح إلى انتزاع الصدارة من منافسه.

ويدرك النصر أن الفوز سيعزز موقعه في القمة ويمنحه أفضلية مهمة في بداية المنافسة، في حين أن السيب يملك فرصة واضحة لقلب الترتيب، إذ سيصعد إلى عشر نقاط إذا خرج بالنقاط الثلاث. ومن هنا، لن تكون المباراة مجرد مواجهة بين فريقين من فرق المقدمة، بل اختبارًا مبكرًا لطموحاتهما وقدرتهما على التعامل مع الضغط في المباريات الكبيرة.

ويعتمد النصر على انطلاقته القوية، فيما يدخل السيب اللقاء دون خسارة، مستندًا إلى بداية مستقرة هجوميًا ودفاعيًا. وبين رغبة المتصدر في مواصلة انتصاراته وطموح حامل اللقب في اعتلاء القمة، تبدو المواجهة مفتوحة على احتمالات عدة، وقد تكون نتيجتها مؤثرة في شكل المنافسة خلال الجولات المقبلة.

14 منتخبًا للرجال والنساء يتنافسون على ألقاب النسخة الخامسة حتى 22 أكتوبر

مسقط تستضيف بطولة العالم العسكرية للكرة الطائرة الشاطئية

مسقط - العُمانية:

انطلقت امس الاول بالصالة الرياضية بمجمع السلطان قابوس الرياضي ببوشر فعاليات بطولة العالم العسكرية الخامسة للكرة الطائرة الشاطئية لعام 2026، التي تستضيفها وزارة الدفاع ممثلة برئاسة أركان قوات السلطان المسلحة خلال الفترة من 15 إلى 22 أكتوبر الجاري، بمشاركة 8 منتخبات للرجال و6 منتخبات للنساء تمثل عددًا من دول العالم.

رعى حفل الافتتاح العميد الركن بحري خالد بن علي المقبالي مدير عام الرياضة العسكرية برئاسة أركان قوات السلطان المسلحة بحضور العقيد ديرك شيفده ممثل المجلس الدولي للرياضة العسكرية "السيزم" وعدد من كبار القادة والضباط، وممثلي الاتحادات الرياضية العسكرية، ورؤساء الوفود المشاركة.

بدأت مراسم الحفل بدخول الفرق المشاركة واصطفافها مصحوبة بالموسيقى العسكرية، تلا ذلك مراسم رفع علم سلطنة عُمان وعلم المجلس الدولي للرياضة العسكرية (السيزم)، وأداء التحية العسكرية للفرق الرياضية.

وألقى العميد الركن بحري خالد بن علي المقبالي، مدير عام الرياضة العسكرية، كلمة رحب في مستهلها بممثلي الاتحاد الدولي للرياضة العسكرية (السيزم) ورؤساء الوفود والرياضيين المشاركين، معربًا عن فخر واعتزاز سلطنة عُمان باستضافة هذا المحفل العالمي على أرضها الطيبة التي تُعد روحها عنوانًا للجمال والسلام.

وقال العميد الركن بحري في كلمته: نلتقي هنا اليوم لا لننافس على الرمال فحسب، بل لنحتفل بحقيقة مهمة وهي أن الرياضة تبني الجسور ونحن نعلم أن القوة الحقيقية تكمن في استدامة المحبة، والصداقة، والسلام، والتي تسهم جميعها في بناء مستقبل مشترك متجذر في الاحترام المتبادل والوئام ولتكن هذه البطولة شاهدًا على أن الجنود هم أصدق سفراء السلام.

عقب ذلك، قام ممثل الاتحاد الدولي للرياضة العسكرية بتقليد العميد الركن بحري خالد بن علي المقبالي مدير عام الرياضة العسكرية وسام الفارس الأعظم.

ثم ألقى العقيد ديرك شيفده، ممثل المجلس الدولي للرياضة العسكرية (السيزم)، كلمة أشاد فيها بالجهود الكبيرة التي تبذلها الجهات المختصة بالرياضة العسكرية في سلطنة عُمان لضمان نجاح البطولة وتميزها، مؤكدًا أن التجهيزات والاستعدادات التي شاهدها تعكس حجم العمل الدؤوب والاحترافية العالية لتكون انطلاقة البطولة عنوانًا للنجاح.

وفي ختام الحفل، أعلن راعي الحفل الافتتاح الرسمي للبطولة.

وتشهد البطولة التي ستقام منافساتها بالملاعب الرملية بمجمع السلطان قابوس الرياضي ببوشر مشاركة 8 منتخبات لفئة الرجال، حيث تشارك سلطنة عُمان بفريقين، فيما تشارك بفريق واحد كل من الجزائر، وألمانيا، والبرازيل، وفرنسا، وهولندا، وقطر، وسريلانكا.

وفي فئة النساء، تشارك 6 دول بواقع فريق واحد لكل دولة تضم سلطنة عُمان، والجزائر، وفرنسا، وألمانيا، وسريلانكا، وهولندا.

ووفقًا لنظام البطولة، تم توزيع منتخبات الرجال على مجموعتين تضم إحداهما 4 منتخبات والأخرى 5 منتخبات، تلعب بنظام دوري من دور واحد، يعقبها دور الثمانية، ثم دور الأربعة للمنتخبات الفائزة، حيث يلتقي الفائزان في المباراة النهائية، ويخوض الخاسران مباراة تحديد المركزين الثالث والرابع، بينما تلعب المنتخبات الخاسرة في دور الثمانية لتحديد المراكز من الخامس حتى الثامن.

أما في بطولة النساء فقد تم توزيع المنتخبات على مجموعتين تضم كل منهما 3 منتخبات، تلعب بنظام دوري من دور واحد وصولًا إلى المربع الذهبي، لتتأهل المنتخبات الفائزة إلى المباراة النهائية، والخاسرة لتحديد المركزين الثالث والرابع.

وانطلقت المنافسات الرسمية لمباريات البطولة في الساعة الخامسة من مساء امس السبت، حيث شهدت الملاعب في اليوم الأول إقامة 7 مباريات للرجال ومباراتين للنساء.

يُذكر أن النسخة الرابعة للبطولة التي أقيمت في سريلانكا شهدت فوز منتخب سريلانكا للرجال باللقب، وحل المنتخب الفرنسي في المركز الثاني، وألمانيا ثالثًا، ومنتخب سلطنة عُمان في المركز الرابع.

وفي مسابقة النساء، توج المنتخب الفرنسي بالبطولة، بينما نال المنتخب السريلانكي المركزين الثاني والثالث.

وتأتي استضافة سلطنة عُمان لهذه البطولة في إطار حرصها الدائم على تعزيز التعاون الرياضي العسكري، واحتضان البطولات والمحافل الرياضية الدولية التي تسهم في رفع مستويات التنافس الرياضي، وتعميق أواصر الصداقة وتبادل الخبرات بين القوات المسلحة بمختلف دول العالم.

الخيالة السلطانية تحصد 3 ميداليات في المغرب

الرباط - العُمانية:

فازت الخيالة السلطانية بشؤون البلاط السلطاني بميدالية ذهبية وميداليتين فضيتين في ختام منافسات البطولة الدولية لجمال الخيل العربية، والتي أقيمت ضمن فعاليات معرض الفرس بمدينة الجديدة بالمملكة المغربية في نسختها الـ /17/ تحت إشراف المنظمة الأوروبية لجمال الخيل العربية "الإيكاهو".

وتوجت المهرة "صلالة الشقب" للخيالة السلطانية بلقب البطلة الذهبية للمهرات لعمر سنة واحدة بعد حسمها المركز الأول في نهائي البطولة، وحققت لقب البطلة الفضية المهرة "آية شمس" من المملكة المغربية، فيما فازت بلقب البطلة البرونزية المهرة "عنود الغنادير" من دولة الإمارات العربية المتحدة.

كما حققت الفرس "دي غرام" للخيالة السلطانية الميدالية الفضية الأولى بعد فوزها بالمركز الثاني في نهائيات البطولة، وتوجت بلقب البطلة الذهبية الفرس "آسرة" من دولة الإمارات العربية المتحدة، ونالت لقب البطلة البرونزية الفرس "فام دونتيلا" من دولة الإمارات العربية المتحدة.

وحقق الميدالية الفضية الثانية للخيالة السلطانية المهر "أشرف آر سي" بعد تأهله لنهائيات البطولة وتحقيقه المركز الثاني ليتوج بلقب البطل الفضي، وفاز بلقب البطل الذهبي المهر "تاج" من دولة الإمارات العربية المتحدة، فيما حقق لقب البطل البرونزي المهر "إيسا" من المملكة المغربية.

اللجنة العُمانية لرياضة المرأة تنضم إلى إعلان برايتون بلس هلسنكي 2014

مسقط - ش

وقعت اللجنة العُمانية لرياضة المرأة التابعة للجنة الأولمبية العُمانية يوم الخميس الماضي على إعلان برايتون بلس هلسنكي 2014 للمرأة والرياضة، في خطوة تعكس التزام سلطنة عُمان بتعزيز مشاركة المرأة في القطاع الرياضي، وترسيخ مبادئ تكافؤ الفرص، وتوسيع آفاق التعاون مع المؤسسات الدولية المعنية بتطوير رياضة المرأة. ويأتي التوقيع تزامنًا مع الاحتفاء بيوم المرأة العُمانية، الذي يوافق السابع عشر من أكتوبر من كل عام، تأكيدًا على الاهتمام بدور المرأة العُمانية في مختلف المجالات، ومنها القطاع الرياضي.

وجرت مراسم التوقيع عن بُعد من مقر اللجنة الأولمبية العُمانية بالتنسيق مع السفارة البريطانية بسلطنة عُمان وبالتعاون مع وزارة الثقافة والرياضة والشباب ومجموعة العمل الدولية المعنية بالمرأة والرياضة (IWG)، وبمباركة من مجلس إدارة اللجنة الأولمبية العُمانية، وذلك في إطار الجهود الرامية إلى تعزيز حضور سلطنة عُمان في المبادرات الدولية الداعمة لرياضة المرأة.

ومثل اللجنة العُمانية لرياضة المرأة في مراسم التوقيع كل من السيدة سناء بنت حمد البوسعيدية – رئيسة اللجنة – وسعادة بنت سالم الإسماعيلية– نائبة رئيس اللجنة – فيما مثّلت وزارة الثقافة والرياضة والشباب خولة بنت راشد الرواحية – مديرة دائرة الأنشطة الرياضية. ومثلت مجموعة العمل الدولية المعنية بالمرأة والرياضة (IWG) ليزا أوكيف – الأمينة العامة للمجموعة.

ويُعد إعلان برايتون بلس هلسنكي 2014 إطارًا دوليًا يهدف إلى تعزيز المساواة بين الجنسين في الرياضة، وتوفير الفرص الملائمة لمشاركة النساء والفتيات في مختلف المجالات الرياضية، إلى جانب دعم حضور المرأة في مواقع القيادة وصنع القرار، وتطوير السياسات والممارسات المؤسسية التي تكفل تكافؤ الفرص في الممارسة الرياضية والإدارة والإنجاز.

ويتضمن الإعلان عشرة مبادئ رئيسية تشمل الإنصاف والتكافؤ في المجتمع والرياضة، والمنشآت والمرافق الرياضية، والرياضة المدرسية ورياضة الناشئين، وتنمية المشاركة الرياضية، ورياضة المستويات العالية والإنجاز الرياضي، والقيادة الرياضية وصنع القرار، والتعليم والتدريب والتطوير، والمعلومات والبحوث الرياضية، والموارد والدعم، والتعاون الوطني والدولي. وتشكل هذه المبادئ إطارًا استرشاديًا للمؤسسات الرياضية لتطوير برامجها وسياساتها وتعزيز بيئة رياضية أكثر شمولًا وإنصافًا.

ويمثل التوقيع خطوة مهمة نحو تعزيز التعاون مع مجموعة العمل الدولية المعنية بالمرأة والرياضة، وتبادل الخبرات والممارسات في مجال تطوير الرياضة النسائية، والاستفادة من التجارب الدولية في توسيع قاعدة مشاركة المرأة في الرياضة، ودعم فرصها في التدريب والمنافسة والقيادة الرياضية.

وتأتي هذه الخطوة في إطار توجهات اللجنة الأولمبية العُمانية لتعزيز حضور المرأة في المنظومة الرياضية، وتطوير المبادرات الداعمة لمشاركتها في مختلف المستويات، دعمًا للأولويات الوطنية الرامية إلى تطوير القطاع الرياضي والارتقاء برياضة المرأة العُمانية.

مجلس إدارة اتحاد السلة يستعرض خطط الموسم الجديد ويبحث تقارير اللجان الفنية

مسقط - عبدالله الرحبي

بحث مجلس إدارة الاتحاد العُماني لكرة السلة، خلال اجتماعه الدوري الذي عُقد مساء الأربعاء برئاسة المهندس خلفان بن صالح الناعبي رئيس الاتحاد، الاستعدادات الجارية لانطلاق منافسات الموسم الرياضي 2026/2027، إلى جانب استعراض عدد من الملفات الإدارية والمالية والفنية، ومتابعة البرامج والأنشطة المنفذة خلال الفترة الماضية.

واستهل المجلس اجتماعه بالتأكيد على أهمية تكامل الجهود بين أعضاء مجلس الإدارة واللجان العاملة بالاتحاد، بما يعزز مسيرة تطوير اللعبة ويواكب تطلعاتها خلال المرحلة المقبلة. كما ثمّن رئيس الاتحاد الدعم الذي تقدمه وزارة الثقافة والرياضة والشباب، مشيدًا بتعاون المختصين بالوزارة في الموضوعات المشتركة، ودور هذا التعاون في تيسير تنفيذ برامج الاتحاد وتحقيق أهدافه.

ودعا الناعبي أعضاء المجلس إلى مواصلة العمل بروح الفريق الواحد، وبذل المزيد من الجهود لتطوير منظومة كرة السلة العُمانية، وتعزيز فاعلية العمل الإداري والفني، والارتقاء بمستوى المسابقات، بما يحقق الاستفادة المرجوة للاعبين والأندية والمنتخبات الوطنية.

واطّلع المجلس على التقرير المالي للفترة المنصرمة من العام الجاري، وما تضمنه من بيانات حول الجوانب المالية للاتحاد، كما استعرض الأنشطة والفعاليات التي نُفذت خلال الفترة ذاتها، وناقش التقارير الفنية المقدمة من اللجان المختصة، والتوصيات المرتبطة بها، تمهيدًا لاتخاذ القرارات المناسبة بشأنها.

وفي إطار التحضيرات للموسم الرياضي الجديد، استعرض المجلس الجوانب التنظيمية والفنية المرتبطة بإقامة مسابقات الاتحاد لمختلف الفئات العمرية، مؤكدًا أهمية استكمال الاستعدادات اللازمة لضمان سير المنافسات وفق الخطط الموضوعة. ومن المقرر أن تنطلق منافسات الموسم بإقامة مباراتي كأس كريدت عُمان، حيث تلتقي الفرق المشاركة في منافسات النساء يوم 25 أكتوبر الجاري، فيما تقام مباراة الرجال يوم 26 من الشهر ذاته.

كما ناقش الاجتماع الرسائل الواردة إلى الاتحاد، والموضوعات المعروضة على المجلس، حيث جرى بحثها وتحديد الإجراءات المناسبة حيالها، بما يسهم في تعزيز كفاءة العمل المؤسسي ومواصلة تنفيذ برامج الاتحاد وخططه للمرحلة المقبلة.

700 طالبًا في البطولة الـ23 لجامعة التقنية والعلوم التطبيقية

الرستاق – محمد الخروصي

انطلقت البطولة الثالثة والعشرين لطلاب جامعة التقنية والعلوم التطبيقية، والتي تستضيفها كلية التربية بالرستاق بمشاركة نحو 700 طالب يمثلون 11 فرعًا ، تحت شعار «نلعبها تحدي ونعيشها معًا»، في تظاهرة رياضية تجمع الطلبة في أجواء تنافسية حافلة بالحماس والتحدي.

وتأتي إقامة البطولة في إطار اهتمام الجامعة بتعزيز الأنشطة الرياضية والطلابية، وتوفير بيئة جامعية متكاملة تتيح للطلبة تنمية مواهبهم وصقل مهاراتهم، إلى جانب التحصيل الأكاديمي، بما يسهم في بناء شخصية الطالب وتعزيز قدراته البدنية والاجتماعية، وترسيخ قيم الانضباط والعمل الجماعي والتنافس الشريف. وتتضمن البطولة منافسات في ثماني ألعاب رياضية، بمشاركة الفرق الطلابية التي تمثل مختلف فروع الجامعة، حيث تشهد أيام البطولة سلسلة من المواجهات الرياضية التي تتيح للطلبة إبراز إمكاناتهم ومهاراتهم، والتنافس على المراكز المتقدمة، في ظل أجواء تسودها الروح الرياضية والتعاون والتفاعل بين المشاركين.

التكريم يحتفي بثلاث ميداليات عربية ويدعم مواصلة تألق المواهب الشابة

عزان آل سعيد يكرّم أبطال الجولف العُماني ويشيد بإنجازهم العربي

مسقط - ش

كـرّم صاحـب السـمـو السـيـد عـزان بن قيس آل سعيد، رئيس اللجنة الأولمبية العُمانية، رئيس الاتحاد العُماني للجولف، لاعبي المنتخب الوطني، تقديرًا لإنجازهم التاريخي في البطولة العربية للجولف للفئات العمرية، التي استضافتها العاصمة المصرية القاهرة مؤخرا، ونجح خلالها المنتخب في إحراز ثلاث ميداليات، بواقع ذهبيتين وفضية، في حصيلة غير مسبوقة للجولف العُماني في البطولات العربية.

وأقيم التكريم في نادي غلا للجولف، بحضور فايز محمد رياض، نائب رئيس الاتحاد العُماني للجولف، احتفاءً باللاعبين الذين أسهموا في تحقيق هذا الإنجاز، وتقديرًا لما بذلوه من جهود في تمثيل سلطنة عُمان والوصول إلى منصات التتويج، إلى جانب تثمين دور الجهازين الفني والإداري في إعداد المنتخب ومساندته خلال مشاركته العربية.

وتُوّج أحمد خليل الوهيبي بالميدالية الذهبية في منافسات الفردي تحت 21 سنة، كما أحرز ذهبية منافسات الفرق للفئة ذاتها بالشراكة مع زميله آدم مسعود البرواني. واستكمل يوسف عزان الرمحي حصيلة المنتخب بإحرازه الميدالية الفضية في منافسات الفردي تحت 13 سنة، ليمنح الجولف العُماني حضورًا على منصات التتويج في فئتين عمريتين.

واكتسبت نتائج المنتخب أهميتها من النجاح في الجمع بين لقبي الفردي والفرق تحت 21 سنة، إلى جانب التتويج في فئة تحت 13 سنة، بما يعكس قدرة اللاعبين على المنافسة في مراحل عمرية مختلفة، ويمنح الاتحاد أساسًا للبناء عليه في رعاية المواهب وتطوير مستوياتها خلال المشاركات المقبلة. وغاب آدم مسعود البرواني عن مراسم التكريم بعد عودته إلى الولايات المتحدة الأمريكية لمواصلة دراسته الجامعية، عقب مشاركته في البطولة وإسهامه في إحراز ذهبية الفرق تحت 21 سنة إلى جانب أحمد خليل الوهيبي، في نتيجة شكّلت جانبًا رئيسيًا من الإنجاز الذي احتفى به الاتحاد.

أهمية مواصلة الجهود

وأشاد صاحب السمو السيد عزان بن قيس آل سعيد رئيس اللجنة الأولمبية العُمانية، رئيس الاتحاد العُماني للجولف، بما حققه لاعبو المنتخب الوطني، مثمّنًا المستويات التي قدّموها في البطولة، ومؤكدًا أهمية مواصلة الجهود الرامية إلى تطوير قدراتهم وتوفير البيئة المناسبة لإعدادهم، بما يساعدهم على تحقيق المزيد من النجاحات وتمثيل سلطنة عُمان بصورة مشرّفة في البطولات الخليجية والعربية والقارية والدولية.

كما هنّأ سموه اللاعب يوسف عزان الرمحي على إحرازه الميدالية الفضية في منافسات الفردي تحت 13 سنة، مشيدًا بأداء لاعبي المنتخب وقدرتهم المتنامية على المنافسة، وما تعكسه نتائجهم من تطور متواصل لرياضة الجولف العُمانية، وحضور للمواهب الواعدة التي يُعوّل عليها في مواصلة مسيرة اللعبة.

وجسّد التكريم الاهتمام بما يحققه اللاعبون من نتائج، وتقدير الجهد الذي يسبق الوصول إلى منصات التتويج، كما مثّل دعمًا معنويًا لأصحاب الإنجاز لمواصلة التدريب وتطوير أدائهم، في مرحلة يتطلع خلالها الاتحاد إلى البناء على حصيلة البطولة العربية وتعزيز حضور المنتخب في الاستحقاقات المقبلة.

وارتبط النجاح العُماني بتكامل العمل الفني والإداري، إذ أسهم الجهاز الفني، بقيادة المدرب الرئيسي جوناثان ومساعده فهد حارب الكتيني، في إعداد اللاعبين للبطولة، بالتوازي مع الجهود الإدارية والتنظيمية للاتحاد العُماني للجولف، بما أتاح للمنتخب خوض المنافسات وتحقيق النتائج التي تُوّجت بذهبيتين وفضية.

الاستثمار في اللاعبين الشباب

من جانبه، أعرب فايز محمد رياض، نائب رئيس الاتحاد العُماني للجولف، عن اعتزازه بالحصيلة التي عاد بها المنتخب من القاهرة، مؤكدًا أن الفوز بذهبيتي الفردي والفرق تحت 21 سنة وفضية الفردي تحت 13 سنة يمثل محطة بارزة في تاريخ اللعبة بسلطنة عُمان، ويعزز الثقة بقدرات اللاعبين الشباب وإمكاناتهم. وقال: إن الاستثمار في اللاعبين الشباب، وتوفير فرص الإعداد والمشاركة في البطولات، من شأنه أن يصنع أبطالًا قادرين على رفع علم سلطنة عُمان عاليًا في المحافل الرياضية العربية والدولية، مؤكدًا أن النتائج التي تحققت تمنح الاتحاد حافزًا لمواصلة الاهتمام بهذه الفئات وتطوير فرصها في المنافسة.

وأضاف أن إحراز ذهبيتي الفردي والفرق في فئة تحت 21 سنة يُعد مصدر فخر لأسرة الجولف العُمانية، فيما تمنح الميدالية الفضية في فئة تحت 13 سنة مزيدًا من الأهمية لهذه المشاركة، وتعزز الطموحات في رعاية الفئات الأصغر سنًا وإعداد جيل قادر على مواصلة تمثيل سلطنة عُمان في البطولات المقبلة.

وثمّن نائب رئيس الاتحاد تكريم صاحب السمو السيد عزان بن قيس آل سعيد لأصحاب الإنجاز، مؤكدًا أن هذه المبادرة تحمل تقديرًا لالتزام اللاعبين وتفانيهم، وتمنحهم دفعة معنوية لمواصلة العمل، كما تعكس الاهتمام بالجهود الفنية والإدارية التي أسهمت في تحقيق الميداليات الثلاث.

وقال: وجود سموه بين أبطالنا الشباب يمنحهم دفعة معنوية كبيرة، ويؤكد أن ما يبذلونه من جهد وتفان وتضحيات يحظى بالتقدير والاهتمام، مشيرًا إلى أن التكريم يعزز اعتزاز اللاعبين بما حققوه، ويشجعهم على مواصلة الاجتهاد والتطلع إلى نتائج أفضل.

وأكد فايز محمد رياض أن الاتحاد يتطلع إلى استثمار النجاح العربي في مواصلة تطوير اللعبة، من خلال الاهتمام بالمواهب الشابة ودعم مسيرتها، وتعزيز برامج إعداد اللاعبين وتوفير فرص المشاركة التي تساعدهم على الارتقاء بمستوياتهم وترسيخ حضورهم في المنافسات.

وأوضح أن الحفاظ على فرص التتويج يتطلب استمرار الدعم والعمل الفني والإداري، مشددًا على أن طموحات الاتحاد تشمل تحقيق نتائج متواصلة في البطولات الخليجية والعربية والآسيوية والدولية، والبناء على ما أظهره اللاعبون من قدرة على المنافسة خلال البطولة العربية. وأضاف: لدينا مواهب شابة واعدة تستحق مواصلة الدعم والتطوير، وهدفنا تحويل هذه النجاحات إلى إنجازات مستدامة في البطولات الخليجية والعربية والآسيوية والدولية، مؤكدًا التزام الاتحاد بمواصلة العمل بروح الفريق الواحد وتطوير برامج الإعداد بما يخدم طموحات المنتخب الوطني.

وأشاد نائب رئيس الاتحاد بدور الجهاز الفني في إعداد اللاعبين، مقدّمًا الشكر للمدرب الرئيسي جوناثان ومساعده فهد حارب الكتيني، وللجهاز الإداري، على جهودهم في تهيئة المنتخب للمشاركة، ومؤكدًا أن ما تحقق يعكس إسهام مختلف الأطراف في دعم اللاعبين ومساندتهم. كما ثمّن دور أسر اللاعبين في دعم أبنائها وتشجيعهم على الالتزام ومواصلة تطوير قدراتهم، معربًا عن تقديره للشركاء الداعمين ولكل من أسهم في مساندة المنتخب، ومشيرًا إلى أهمية تضافر هذه الجهود في رعاية المواهب العُمانية وتعزيز فرصها في تحقيق المزيد من النجاحات. وختم فايز محمد رياض حديثه بالقول: طموحنا أن تظل سلطنة عُمان حاضرة بقوة على منصات التتويج، وأن يشكّل هذا الإنجاز التاريخي قاعدة لانتصارات ونجاحات قادمة تليق بوطننا وبطموحات شبابه.

5 انتصارات في مشوار البطولة و3 جوائز فردية تعكس تطور الكرة الطائرة العُمانية

فضية تاريخية تضع «أحمر الطائرة» بين كبار العرب

مسقط - ش

أنهى منتخبنا الوطني الأول للكرة الطائرة مشاركته في البطولة العربية الرابعة والعشرين لمنتخبات الرجال، التي استضافتها العاصمة الأردنية عمّان، بإنجاز تاريخي تمثل في إحراز المركز الثاني والميداليات الفضية للمرة الأولى في تاريخه، ليؤكد قدرته على منافسة أبرز المنتخبات العربية، ويمنح الكرة الطائرة العُمانية دفعة جديدة على مستوى النتائج والحضور الإقليمي.

وجاء الإنجاز بعد مشوار مميز قدم خلاله المنتخب مستويات فنية لافتة، محققًا أربعة انتصارات متتالية في الدور الأول على منتخبات الجزائر والسعودية والكويت والأردن، قبل أن يختتم مشاركته بالخسارة أمام المنتخب البحريني بثلاثة أشواط دون مقابل في المباراة النهائية، التي أقيمت الأربعاء الماضي، لتنتهي المنافسات بتتويج البحرين باللقب، فيما حل المنتخب السعودي ثالثًا ونال الميداليات البرونزية.

وعلى الرغم من خسارة المباراة النهائية، فإن وصول المنتخب الوطني إلى منصة التتويج للمرة الأولى يعكس ما أظهره اللاعبون من قدرة على المنافسة خلال البطولة، خصوصًا في المواجهات التي تطلبت التعامل مع ضغوط النتيجة وتقلبات الأداء، كما تعزز الفضية قيمة الانتصارات التي حققها الفريق في طريقه إلى النهائي.

مشوار قوي نحو النهائي

استهل منتخبنا الوطني مشواره بالفوز على المنتخب الجزائري بثلاثة أشواط مقابل شوط، في بداية منحت الفريق دفعة مهمة للمضي في المنافسة، قبل أن يخوض مواجهة قوية أمام المنتخب السعودي، حسمها لصالحه بثلاثة أشواط مقابل شوطين، في مباراة اتسمت بالندية وتقارب المستوى.

وواصل المنتخب نتائجه الإيجابية بتجاوز المنتخب الكويتي بثلاثة أشواط مقابل شوط، ثم حقق فوزًا مهمًا على المنتخب الأردني، مستضيف البطولة، بثلاثة أشواط نظيفة، ليكمل سلسلة انتصاراته في الدور الأول ويؤكد حضوره بين أبرز المنافسين على اللقب.

ومثلت هذه الانتصارات المتتالية الأساس الذي استند إليه المنتخب في بلوغ المباراة النهائية، بعد أن نجح في التعامل مع أنماط مختلفة من المنافسة، وقدم أداءً اتسم بالفاعلية في عدد من المواجهات، ليحجز مقعده في النهائي للمنافسة على اللقب العربي.

وفي اللقاء الختامي، واجه المنتخب الوطني نظيره البحريني في مباراة اتسمت بالحذر والتركيز التكتيكي، وتمكن الأخير من فرض أفضليته في الشوط الأول، مستفيدًا من قوة الإرسال والتغطية الدفاعية، لينهيه بنتيجة 25-16.

وشهد الشوط الثاني أفضل فترات المنتخب الوطني في المباراة، إذ تقارب الأداء بين المنتخبين، ونجح لاعبو عُمان في مجاراة منافسهم حتى اللحظات الحاسمة، قبل أن يحسم المنتخب البحريني الشوط بنتيجة 26-24. وفي الشوط الثالث، واصل البحرينيون أفضليتهم وأنهوا المواجهة بنتيجة 25-14، ليحسموا اللقب بثلاثة أشواط دون مقابل.

وعلى الرغم من صعوبة المواجهة الأخيرة، فإن بلوغ النهائي بعد أربعة انتصارات متتالية منح المشاركة العُمانية قيمة خاصة، وأكد أن المنتخب استطاع المنافسة على اللقب حتى المباراة الختامية، في بطولة جمعت ستة منتخبات عربية، وأقيمت منافساتها بنظام الدوري من دور واحد.

ثلاث جوائز فردية للاعبينا

ولم يقتصر الحضور العُماني على المركز الثاني، بل امتد إلى الجوائز الفردية، إذ نال ثلاثة من لاعبي المنتخب الوطني جوائز تقديرية عن مستوياتهم في البطولة. وحصل ماجد الشبلي على جائزة أفضل لاعب في مركز 2، فيما تُوّج حمد المعمري بجائزة أفضل لاعب في مركز 3، ونال فلاح الجرادي جائزة أفضل لاعب في مركز 4.

وتعكس هذه الجوائز الأداء الذي قدمه اللاعبون خلال المنافسات، وتضيف إلى الحصيلة الجماعية للمنتخب، الذي جمع بين بلوغ النهائي والحصول على الميداليات الفضية والتميز في ثلاث فئات فردية. كما تمثل هذه النتائج مؤشرًا مهمًا على إمكانات اللاعبين وقدرتهم على الظهور في المنافسات العربية، بما يدعم طموحات الكرة الطائرة العُمانية في الاستحقاقات المقبلة.

وشهدت مراسم التتويج تسليم الميداليات للمنتخبات أصحاب المراكز الثلاثة الأولى، إلى جانب تكريم اللاعبين الفائزين بجوائز المهارات الفردية، بحضور رئيس الاتحاد العربي للكرة الطائرة ورئيس مجلس إدارة الاتحاد البحريني للكرة الطائرة الشيخ علي بن محمد آل خليفة، وعدد من أعضاء لجنة الاحتكام للبطولة.

خطوة جديدة للكرة الطائرة العُمانية

وتكتسب الفضية التاريخية أهميتها من كونها ثمرة مشوار تنافسي متكامل، تمكن خلاله المنتخب من تحقيق الفوز على أربعة منافسين قبل الوصول إلى النهائي، فضلًا عن حصول لاعبيه على ثلاث جوائز فردية. وتوفر هذه الحصيلة أساسًا يمكن البناء عليه في المشاركات المقبلة، من خلال الاستفادة من التجربة التي خاضها اللاعبون، وتعزيز الجوانب التي أسهمت في تحقيق النتائج الإيجابية.

وتظل المباراة النهائية محطة مهمة في تقييم المشاركة، بما أظهرته من قدرة المنتخب على مجاراة منافسه في الشوط الثاني، إلى جانب الجوانب التي حسمت المواجهة لمصلحة البحرين، ولا سيما قوة الإرسال والتغطية الدفاعية. وتمثل قراءة هذه التفاصيل جزءًا من الاستفادة الفنية التي يمكن أن تدعم استعداد المنتخب للمنافسات المقبلة.

وبإنهاء البطولة في المركز الثاني للمرة الأولى، تكون الكرة الطائرة العُمانية قد سجلت محطة بارزة في سجل مشاركاتها العربية، فيما تضع النتائج والجوائز الفردية مسؤولية مواصلة العمل لتطوير المستوى والمحافظة على القدرة التنافسية، وصولا إلى فرص جديدة للمنافسة على الألقاب في البطولات المقبلة.

الأحد 18 أكتوبر 2026
العـدد:9829
mazaj@shabiba.com

أوقات الصلاة

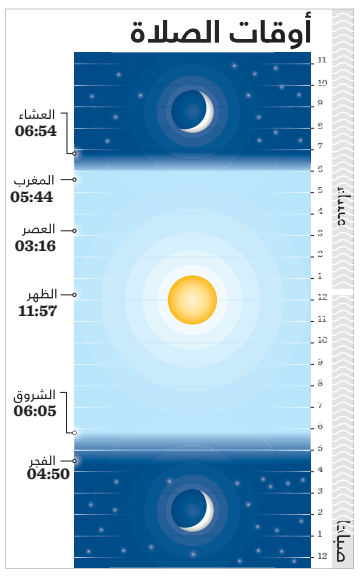

انطلاقُ أسبوع الرؤية الثّقافي المسرحي في دورته الثانية بصلالة

صلالة - العُمانية

انطلقت الخميس بمجمع السُّلطان قابوس الشبابي للثقافة والترفيه بصلالة فعاليات أسبوع الرؤية الثقافي المسرحي في دورته الثانية والذي تنظمه فرقة الرؤية المسرحية بمشاركة عدد من الفنانين والأكاديميين والمدربين المتخصصين من داخل سلطنة عُمان وخارجها، ويستمر حتى 21 أكتوبر الجاري. وأكد عدي بن عمر الشنفري، رئيس فرقة الرؤية المسرحية على أن إقامة الدورة الثانية تأتي امتدادا لجهود الفرقة في إيجاد مساحة ثقافية وفنية مستدامة تسهم في تأهيل الكوادر المسرحية وتعزيز التواصل بين المشاركين.

ووضح أن الأسبوع يركز على الاستثمار في الإنسان المسرحي من خلال التدريب النوعي والتبادل المعرفي، مشيرًا إلى أن تنوع حلقات العمل والبرامج الفكرية يعكس التوجه نحو بناء تجربة ثقافية متكاملة تتجاوز مفهوم الفعاليات التقليدية إلى إحداث أثر فني ومعرفي مستدام.

ويتضمن الأسبوع برنامجًا ثقافيًا ومسرحيًا متنوعًا يشتمل على حلقات عمل تدريبية متخصصة في مجالات التمثيل والارتجال المسرحي والكوريجرافيا والموسيقى المسرحية والإضاءة وتصميم الأزياء وفنون الدمى، إلى جانب مناهج التفكير الإبداعي والخروج عن الأطر التقليدية في صناعة العرض المسرحي. ويصاحب الأسبوع ندوات حوارية ولقاءات مع شخصيات مسرحية عُمانية وعربية، تناقش قضايا المسرح المعاصر وتحدياته وآفاق تطوره، واستعراض التجارب المسرحية وتبادل الرؤى بين الأجيال المختلفة من المشتغلين بالفن المسرحي.

قدمت مجموعة رائعة من أغاني الطرب لأم كلثوم على مسرح دار الأوبرا السلطانية مسقط

المطربة المصرية مروة ناجي: ما يُميّز سلطنة عُمان هو شعبها

مسقط - خالد عرابي

تعد المطربة المصرية مروة ناجي واحدة من المطربات الموهوبات، وهي صاحبة رصيد من كبير الغناء الشرقي المميز، وذات الرصيد العالي نظرا لما قدمته من أغاني من روائع سيدة الغناء العربي السيدة أم كلثوم، حيث تحرص دائما وفي كل حفلاتها على أداء مجموعة من الأغاني الكلثومية والوهابية –نسبة إلى أم كلثوم وعبد الوهاب– بجانب أغانيها الخاصة بها.

وقفت المطربة مروة ناجي مساء أمس على مسرح دار الأوبرا السلطانية مسقط، وقدمت كوكبة رائعة من أجمل أغاني الطرب لسيدة الغناء العربي أم كلثوم، حيث شاركت هي والفنانة التونسية يسرا محنوش في حفل الاحتفاء بيوم المرأة العمانية الذي يصادف السابع عشر من أكتوبر من كل عام، وحفل «كلثوميات» بدار الأوبرا السلطانية مسقط.. « الشبيبة» التقت المطربة مروة ناجي في حوار خاص وحصري لتحدثنا عن مشاعرها تجاه سلطنة عمان، وعلاقتها بها، وكذلك عن مشاركاتها الحالية والسابقة في حفلات في السلطنة.

قالت مروة ناجي: سعيدة أن أقف على مسرح دار الأوبرا السلطانية مسقط، كواحد من أفضل المسارح ليس في المنطقة العربية فحسب بل في العالم، فهو مسرح عريق وأي فنان عربي أو أجنبي يفخر ويتشرف بأن أتيحت له فرصت الوقوف على هذا المسرح، وأنا سعيدة وفخورة ولي الشرف أن أقف مرة ثانية على خشبة هذا المسرح الراقي وأن أكون وسط الجمهور والشعب العماني المحب.

وأضاف: كانت حفلتي الأولى مع دار الأوبرا السلطانية مسقط في عام 2023، حيث قدمت أنا والفنان اللبناني عاصي الحلاني جفلين بدار الأوبرا السلطانية في دار الفنون الموسيقية يومي 18،19 مايو 2023.

وأكدت مروة قائلة: نظرا لحبي لسلطنة عمان جئت بعد ذلك للزيارة والسياحة والاستمتاع بطبيعة البلد والتعرف أكثر على هذا الشعب الطيب الجميل المحب للآخرين، وتجولت في العديد من الأماكن فزرت العاصمة مسقط ومطرح وسوق مطرح وكذلك قصر العلم وساحته العريقة المهيبة وأخذت بعض الصور التذكارية هناك، كما زرت عدة ولايات خارج مسقط ومنها: ولاية نزوى وتعرفت على العادات والتقاليد العمانية الأصيلة والقلاع والحصون، كما زرت الجبل الأخضر بطبيعته الخلابة ومنتجع أنانتارا ونقطة ديانا وغيرها من المعالم الجميلة كما زرت صلالة بطبيعتها المبهرة. وأكدت ناجي قائلة: سلطنة عمان ميزتها في شعبها فهو شعب طيب كريم مضياف، خدوم، حنين، محب ويحترم الآخر.

وعن الحفلين الذي شاركت فيهما قالت: قالت سعيدة أن أشارك في هذين الجفلين بدار الأوبرا، فمنذ البداية كان عندنا حفل كلثوميات، وهي «الثيمة» التي نعمل عليها حيث تعتمد على أغاني السيدة أم كلثوم، وهاتين الليلتين منهما ليلة للاحتفاء بيوم المرأة العمانية، والليلة الثانية «كلثوميات» مع صديقتي المطربة يسرا محنوش، ونحن أصدقاء من فترة بعيدة ولكن أول مرة نلتقى سويا في حفل واحد، فسعيدة أن نلتقي سويا، مع فرقة وقيادة المايسترو مصطفى حلمي وهو كموسيقار من أهم وأرقى قائدي الأوركسترا في العالم العربي، وقد تم اختيار الأغاني بتغيير على مدى الليلتين حتى يكون هناك اختلاف بين الليلتين، وهما مختلفتان عن الحفلتين اللتين قدمتهما من قبل مع الفنان عاصي الحلاني، فالحفلين السابقين كان تحت «ثيمة» طربيات حيث عنينا أم كلثوم وعبد الحليم ووردة ونجاة، ولكن هاتين الحفلتين تحت «ثيمة» كلثوميات ومن ثم فجميع الأغاني لأم كلثوم، والسيدة أم كلثوم واحدة من الأصوات التي أجمع عليها العالم العربي.

وأشارت مروة إلى أنها في كل مرة تغني للسيدة أم كلثوم تشعر بتحدي وأن لديها شغف وتحدي، لأن الفنان إذا فقد التحدي والشغف فقد الكثير وينتهي، ففي كل مرة يتمنى أن يكون أفضل من المرة السابقة، وبالنسبة لي كمروة عندي حب أن من يحضر حفلي يخرج وهو مبسوط وفرحان وأنه يعيش الكلمات والموسيقى والأغاني، وأنا كفنانة عيني تكون على الجمهور وبفكر في البرنامج بشكل مختلف من بدايته عن وسطه عن آخره، وهذا بالطبع يكون بالتنسيق والترتيب مع الموسيقار، والمايسترو مصطفى حلمي واحد من المبدعين ومن أهم المايستروهات في العالم العربي وفرقته الموسيقية من أبدع الموسيقيين.

وأردفت مروة قائلة: بالنسبة لي أنا انتظر حفلي في دار الأوبرا السلطانية مسقط، فالمسرح بعظمته وروعته وإمكانياته وهيبته وهو مسرح يشرف ويضيف للفنان الذي يقف عليه.

أما عن جديدها فقالت مروة ناجي: هناك جولات وحفلات فنية في مصر وخارج مصر، وكنا قد أصدرت مؤخرا أغنية سينجل « فردية» اسمها «حبيني» كلمات أحمد المالكي ومحمدي وتوزيع أحمد أمين وهناك أغنية جديد ستصدر قريبا، حيث قررت أنا وزوجي أن نسعى سويا لتقديم حالات موسيقية مختلفة تتكلم عن الإنسان وتكون في صورة رسائل للناس، ومجهزين «ميني ألبوم» سيصدر قريبا.

مروة ناجي، مطربة دار الأوبرا المصرية، وعضوة فرقة الموسيقى العربية، وهي تغني بها صولو (الأداء الانفرادي)، بداية ظهورها كانت في برنامج (ذا فويس) ثم أصبحت واحدة من أبرز فنانات الطرب الأصيل، تشتهر مروة بصوتها القوي الصافي، وأسلوبها المستوحى من المدرسة القديمة في الغناء، ومن أشهر أغانيها "الحب أحياني"، و"حبيت من قلبي"، ولها مشاركات في عدد من المسلسلات لعل أبرزها" أهو اللي صار" و" تفاحة آدم" ومسرحية "وبحلم يا مصر."

إشادة عربية بتقرير الحريات الصحفية في سلطنة عُمان

جمعية الصحفيين العُمانية تشارك في اجتماع الحريات الصحفية بدمشق

دمشق - صالح الرواحي

شاركت جمعية الصحفيين العمانية بوفد راسه الدكتور خالد بن راشد العدوي رئيس لجنة الحريات بالجمعية، والدكتور حمدان بن علي البادي عضو اللجنة في اجتماع لجنة الحريات الصحفية باتحاد الصحفيين العرب الذي عُقد يوم الجمعة الماضية في العاصمة السورية دمشق لمناقشة وإطلاق تقرير لجنة الحريات الدائمة بالاتحاد لعامي 2025 و2026 تحت شعار الحريات بين النيران والقوانين، وذلك بحضور وزير الإعلام السوري الدكتور خالد زغلول. وألقى وزير الإعلام السوري كلمة تناول فيها الوضع في سوريا والتطورات التي تشهدها البلاد، ورؤيته لمستقبل الدولة السورية في ظل المتغيرات الراهنة، والتحديات التي تواجه المرحلة المقبلة، ودور الإعلام في مواكبة التحولات والإسهام في نقل صورة التطورات التي تشهدها البلاد.واستعرض الاجتماع تقرير لجنة الحريات الدائمة باتحاد الصحفيين العرب، الذي يرصد واقع الحريات الصحفية في الدول العربية، ويسلط الضوء على أبرز التحديات التي تواجه الصحفيين والمؤسسات الإعلامية، في ظل النزاعات المسلحة والتطورات السياسية والتشريعات المنظمة للعمل الصحفي.وقد ألقى عبدالوهاب زغيلات رئيس لجنة الحريات الدائمة باتحاد الصحفيين العرب، كلمة تناول فيها واقع الحريات الصحفية في المنطقة العربية، والتحديات التي تواجه الصحفيين في أداء رسالتهم المهنية، وأهمية تعزيز الجهود النقابية للدفاع عن حقوقهم، والعمل على توفير بيئة مهنية تضمن حرية الصحافة وممارسة العمل الإعلامي بمسؤولية. ويتضمن التقرير محاور متعددة ترصد أوضاع الحريات الصحفية في عدد من الدول العربية، من بينها فلسطين والأردن والإمارات والبحرين وجيبوتي والسودان وسوريا والصومال والعراق وسلطنة عُمان وقطر والكويت ولبنان والمغرب ومصر وموريتانيا واليمن، إلى جانب دراسة ميدانية تتناول رؤى وتصورات القيادات النقابية بشأن واقع الحريات الصحفية في العالم العربي، وصولا إلى الخلاصات العامة للتقرير.

تقرير الحريات الصحفية في سلطنة عمان

وفي إطار تعزيز التعاون وتبادل الخبرات في مجال الحريات الصحفية، قدّم الدكتور خالد بن راشد العدوي رئيس لجنة الحريات بجمعية الصحفيين العُمانية، نسخة من تقرير الحريات الصحفية في سلطنة عُمان لعام 2025م إلى وزير الإعلام السوري الدكتور خالد زغلول، وذلك على هامش الاجتماع. ويستعرض التقرير واقع الحريات الصحفية في سلطنة عُمان، وأبرز التطورات التشريعية والتنظيمية التي شهدها القطاع الإعلامي، إلى جانب أنشطة لجنة الحريات والبرامج ذات الصلة بتطوير العمل الصحفي.وقد أشاد عبدالوهاب زغيلات بالتقرير، مثمنًا جهود جمعية الصحفيين العُمانية في رصد واقع الحريات الصحفية وتوثيق مستجداتها، وإعداد تقارير مهنية تسهم في إثراء النقاش حول قضايا حرية الصحافة والإعلام وتعزيز تبادل الخبرات بين المؤسسات والنقابات الصحفية العربية.وناقش المشاركون التحديات التي تواجه حرية الصحافة في المنطقة العربية، في ظل ما تشهده بعض الدول من نزاعات وصراعات تنعكس آثارها على سلامة الصحفيين وقدرتهم على الوصول إلى المعلومات وتغطية الأحداث، إلى جانب التحديات المرتبطة بالتشريعات والقوانين المنظمة للمهنة، مؤكدين أهمية مواصلة التنسيق بين الاتحادات والجمعيات والنقابات الصحفية العربية، وتكثيف الجهود الرامية إلى حماية الصحفيين وتعزيز حرية العمل الإعلامي.

وتأتي مشاركة جمعية الصحفيين العُمانية في الاجتماع في إطار حرصها على تعزيز حضورها في الفعاليات الصحفية العربية، وتبادل الخبرات في مجال رصد الحريات الصحفية، ودعم المبادرات الهادفة إلى حماية الصحفيين وتطوير الممارسة المهنية، بما يسهم في تعزيز التعاون الإعلامي العربي وترسيخ بيئة داعمة لحرية الصحافة والمسؤولية المهنية. شهد الاجتماع حضور رئيس اتحاد الصحفيين العرب مؤيد اللامي إلى جانب وزير الإعلام السوري الدكتور خالد زغلول، وعدد من ممثلي النقابات والاتحادات والهيئات الصحفية في الوطن العربي، وجمع غفير من الإعلاميين والصحفيين، بما يعكس أهمية الاجتماع في مناقشة قضايا الحريات الصحفية والتحديات التي تواجه الإعلام العربي

المتحف الوطني ينظّم فعالية ثقافية بالتعاون مع جامعة الشيشان

مسقط - العُمانية

نظم المتحف الوطني بالتعاون مع جامعة الشيشان التربوية الحكومية بروسيا الاتحادية، فعالية ثقافية بعنوان: «أيام اللغة الروسية «.

وتضمن البرنامج عدة فعاليات من بينها فعالية بعنوان «قصائد تعيش في العائلة»، وعروض مسرحية قصيرة مستوحاة من أعمال الكاتب ميخائيل سالتيكوف، وفقرة موسيقية تعليمية، وجلسة نقاشية بعنوان «هندسة التعدد اللغوي: الأسس اللغوية العصبية لتربية ثنائيي اللغة»، وقضايا التعدد اللغوي وأسسه التربوية والعلمية.

وفي الجانب الفني والتطبيقي، شمل البرنامج مجموعة من ورش العمل التفاعلية في مجال الحرف اليدوية التقليدية، من بينها ورشة «زخارف روسيا: الفن في التصميم الحديث»، التي عرّفت المشاركين بالزخارف التقليدية الروسية وسبل توظيفها في الفنون المعاصرة، وورشة «روسيا متعددة الأوجه»، وورشة تعليمية في الخط العربي وأخرى في الخط الروسي التقليدي القديم المعروف باسم «فياز» ، وجلسة نقاشية بعنوان « روسيا الإسلامية: درب الوحدة» تهدف إلى تعريف الجمهور بتاريخ وتراث وحياة المجتمعات المسلمة في روسيا الاتحادية ودورها في مجتمع متعدد الثقافات والأديان.

وشهد البرنامج أيضا فعاليات تفاعلية بعنوان: «الشعب الروسي فسيفساء متناغمة «، وفن الطهي لدى الشعب الروسي»: أتاحت للجمهور فرصة التعرف على جوانب من التنوع الثقافي والاجتماعي في روسيا الاتحادية من خلال استكشاف ملامح هويتها وتقاليدها المتوارثة.

ورافق البرنامج ركن خاص للإصدارات الروسية المترجمة إلى اللغة العربية، تناولت موضوعاتها الثقافة الروسية وتاريخها وتقاليدها، إلى جانب مختارات من الأدب والفن الروسي، بما أتاح للزوار فرصة الاطلاع على جوانب من الإنتاج الفكري والإبداعي الروسي باللغة العربية.

ويأتي تنظيم هذه الفعالية التي تعد الثالثة من نوعها في إطار تعزيز الحوار وأوجه التعاون الثقافي والتعليمي بين سلطنة عُمان وروسيا الاتحادية، وتوسيع مجالات الشراكة مع المؤسسات الدولية ذات الصلة؛ بما يسهم في ترسيخ قيم التواصل والتفاهم المتبادل بين الشعوب، وإتاحة الفرصة للاطلاع على الثقافة الروسية بمختلف تجلياتها الأدبية والفنية واللغوية.

حضر الفعالية عدد من طلبة المدارس، وأبناء الجالية الروسية والناطقين باللغة الروسية، إلى جانب عدد من المهتمين بالشأن الثقافي.

لمتابعة قراءة النسخة الكاملة، يرجى متابعة

قناتنا الرسمية

على واتساب

إشهار
للتوزيع الرقمي
Eshhar
Your Digital Distributor